BIBL. SAN MARTIN
F.E.DE S.MARTIN 184
R

LOS ANDES

DOCE PAGINAS
Precio del Ejemplar $ 13,00

Año XCIV — Registro Nacional de la Propiedad Intelectual Año 1974: Nº 1.270.582 — MENDOZA — Viernes 23 de Enero de 1976 — Publicación adherida al Instituto Verificador de Circulaciones — Núm. 31.164

La señora María Estela Martínez de Perón aparece acompañada por los senadores nacionales justicialistas que la entrevistaron ayer. (Radiofoto de NA).

La Presidente recibe hoy al justicialismo

La situación política de las provincias analizó ayer con un grupo de senadores

BUENOS AIRES, 22 (NA). — Mañana, en la quinta presidencial de Olivos, se realizará la reunión entre la jefa del Estado, señora María Estela Martínez de Perón, y los integrantes del comando superior justicialista, organismo integrado por Lorenzo Miguel y Casildo Herreras, por la rama gremial; el gobernador de San Juan Eloy Próspero Camus, por la política, y la dirigente Lily de la Vega, por la femenina.

La reunión había sido solicitada por el vicepresidente segundo del Consejo Nacional Justicialista, José Báez, durante la entrevista que la señora de Perón concedió a ese organismo el martes último, y la importancia del encuentro se desprende del hecho de que la primera mandataria decidió postergar su proyectado viaje a Mar del Plata donde iba a pasar el fin de semana, para satisfacer la solicitud.

Nada se adelantó oficialmente sobre el temario del cónclave entre la jefa del justicialismo y el comando superior partidario, pero se descuenta que se analizarán en profundidad temas de candente actualidad en lo político, económico y social, en un debate que adquiere significación por la relevancia de sus protagonistas y por el lugar que ocupan en el recientemente recompuesto proceso político.

Entre esos asuntos de actualidad figurarán seguramente el de la reorganización partidaria, la denuncia de Casildo Herreras sobre el "entorno" presidencial que pretende aislar a la señora de Perón, la convocatoria del dirigente cegetista a una reunión multisectorial que sea convocada por la Iglesia, el tema de las intervenciones, especialmente referido a la provincia de Buenos Aires, que compete directamente al señor Miguel, las futuras elecciones presidenciales y la candidatura que presentará el justicialismo entre otros de no menor importancia.

La situación de las provincias se trató

BUENOS AIRES, 22. (NA). — Temas políticos y la situación de las distintas provincias fueron analizados hoy en el curso de una reunión que la jefa del Estado, María Estela Martínez de Perón, mantuvo con senadores nacionales del Partido Justicialista.

La reunión se desarrolló entre las 11.30 y las 12.20 y contó con la asistencia del ministro del Interior, doctor Roberto Ares, y de los senadores nacionales José Armando Caro, José Martiarena, Hugo Genaro Brizuela, Luis Salas Correa, Juan Carlos Beni, Carlos Evans, Buenaventura Justo Vai, Carmelo Peroni y Yamili Barboza de Nasif.

Al término del encuentro Juan Carlos Beni dijo a los periodistas que "no existe ningún tipo de controversia entre la cúpula sindical y la Presidente de la Nación. Hemos considerado temas de política nacional incluidos los últimos cambios de gabinete".

Por su parte el senador nacional José Humberto Martiarena puntualizó que "hemos tratado problemas varios. Temas del movimiento del que somos dirigentes. También problemas de nuestras respectivas provincias".

Pidióse la liberación del precio del ganado

SANTA FE, 22 (N.A.). — El titular de Confederaciones Rurales Argentinas (CRA) abogó hoy en esta capital por la liberación del precio de la venta de ganado en pie, al tiempo que denunció que la política agropecuaria del gobierno nacional hace peligrar la existencia de saldos exportables en caso de incrementarse la exportación.

Señaló el dirigente ruralista Hugo Zuza que esa situación "puede derivar en un plazo mediato en un serio inconveniente para el abastecimiento interno".

Zuza formuló esas declaraciones luego de haber mantenido una reunión con dirigentes de la Confederación de Asociaciones Rurales del Centro y Litoral Oeste (CARCLO) con el propósito de coordinar opiniones en torno a los más urgentes problemas del área.

En conferencia de prensa señaló que los productores pecuarios "no solicitarán ni aceptarán la fijación de un precio mínimo por parte del gobierno para el ganado vacuno, pues ellos saben perfectamente —afirmó— sobre qué base deben comercializar su hacienda".

También reveló que la C.R.A. propondrá a las autoridades la eliminación "de todo tipo de traba existente en la actualidad en los mercados de concentración", afirmando que actualmente en Liniers "quien no vende su hacienda debe esperar cuatro días para retirarla".

YPF desmintió un reajuste en los combustibles

BUENOS AIRES, 22. (Télam). — El interventor en YPF, teniente coronel (RE) Jorge Obon, desmintió hoy que la empresa haya solicitado un régimen de ajuste (automático para los precios de los combustibles.

En un comunicado emitido por la mañana en su sede de esta capital, YPF advirtió que esa versión, difundida por el matutino local "Ultima Hora" en su edición de hoy "carece en absoluto de veracidad".

Agasajaron los comandantes a Tomás Vottero

BUENOS AIRES, 22 (Télam) — En la sede del Comando General del Ejército fue despedido hoy con un almuerzo el ex ministro de Defensa, Tomás Vottero, por parte de los comandantes generales de las Fuerzas Armadas.

El almuerzo comenzó a las 13.15 con la participación del teniente general Jorge Rafael Videla; el almirante Eduardo E. Massera y el brigadier mayor Orlando Agosti.

Un aumento masivo del 18% en los salarios se acordó

Fueron incrementadas también en 40olo las asignaciones familiares. La medida rige a partir del corriente mes

BUENOS AIRES, 22 (NA). — El conjunto de las remuneraciones que el trabajador percibió al 31 de diciembre de 1975 será incrementado, en forma directa, el 18 por ciento y, en forma indirecta, en el siete por ciento aproximadamente. De esta manera, concluyó en un completo acuerdo la negociación que emprendieron el Ministerio de Economía y el consejo directivo central de la CGT. Los tres anuncios formulados por el titular de esa cartera, doctor Antonio F. Cafiero, al termino de la reunión indicaba en la mañana de hoy tueron los siguientes:

1) Seran incrementadas en el 18 por ciento, desde el 1º del corriente mes, todas las remuneraciones que el trabajador percibió hasta el 31 de diciembre de 1975".

2) Simultáneamente se incrementará en un 40 por ciento las asignaciones familiares, lo que repercutirá en el siete por ciento más en el promedio del 10 por ciento general. De esta manera, merced a la asignación familiar, el trabajador percibira desde el primer dia de este ano un aumento mínimo y real del 24 por ciento.

3)En ningún caso, el aumento a otorgarse puede ser inferior a 150.000 pesoc viejos.

4) El nuevo aumento cubrirá el salario hasta el 1º de abril próximo, oportunidad en la que comenzarán a regir las disposiciones de la ley 14.250 sobre las comisiones paritarias. Estas convenciones colectivas discutirán todos los aspectos laborales y salariales para los ouales fueron creadas.

5) La incidencia de este aumento puede trasladarse a los precios "en su justa incidencia", segun precisó el ministro de Economia.

6) Los empleados públicos percibirán el 18 por ciento de aumento desde el 1º del corriente, suma que en ningún caso deberá ser inferior a los 150.000 pesos viejos prometidos.

El ministro de Trabajo, Carlos Ruckauf, anunció que no será permitido ningún otro aumento sobre la remuneración obrera en el periodo que corre desde el 1ro. del corriente al 31 de marzo de este año. No indicó, con todo, los medios de que se valdrá para hacer respetar esta decisión.

Comisiones especiales de control de las cuales formarán parte representantes de la central obrera, controlarán los precios en los comercios y en los centros de producción, se está haciendo una experiencia piloto de la actuación de estas comisiones que cuentan con el decidido apoyo de los dirigentes sindicales.

El aumento otorgado no lleva al salario real a los valores de octubre de 1975 sino lo incrementa aún más. Se ha dejado de lado, en consecuencia, el criterio dispuesto en el decreto del año anterior para actualizar en su justa medida actual la remuneración del obrero.

¿Este aumento contempla el incremento de las tarifas de los servicios públicos? Se le preguntó al ministro de Economía.

De evidente mal humor contestó, preguntando: ¿Qué tiene que ver eso con el aumento salarial?

—Pues, los colectiveros anunciaron que aplicarán la nueva tarifa, una vez que se conozca el aumento de los sueldos.

Algo recuperado del mal humor, informó: Esa es una cuestión que se estudia por separado y será resuelta a la brevedad.

El último encuentro

Los dirigentes sindicales fueron puntuales en llegar a la cita del ministro de Economía, donde se los había invitado para estar presentes a las 10, a pesar de que el acuerdo salarial se había logrado en la madrugada. Tuvo lugar en una reunión supersecreta que se desarrolló en el asiento de la Asociación Obrera Textil, con la presencia del secretario general de la CGT, Casildo Herreras, y el concurso del propio ministro de Economía, doctor Antonio F. Cafiero. La trasnochada dejó huellas en los rostros de los principales protagonistas. No obstante, la mayoría de los componentes del consejo directivo central de la CGT se encontraban presentes en el salón de acuerdos, una veintena de personas: Casildo Herreras, Adalberto Wimer, Abelardo Arce, Alberto Campos, José Báez, Maximiano Castillo, Florencio Carranza, Esteban Rolando, Francisco Loiácono, Rafael Valle, Héctor Chacón, Alberto Damiani, Carlos Gullo, Abel Cuchetti, Amadeo Genta y Miguel Unamuno.

Tanto Herreras, como Báez, se negaron a formular declaraciones al ingresar al salón. Posteriormente, luego de un breve lapso de espera, el doctor Cafiero invitó a Herreras, Oscar Smith y al diputado frejulista Gallo a participar de una deliberación especial en su despacho, en el cual se encontraban con anterioridad los secretarios de Programación y Coordinación y de Hacienda y el subsecretario Héctor Diéguez. A esta reunión, se incorporó una hora después de iniciada el secretario general de las 62 Organizaciones, Lorenzo Miguel, quien llegó con bastante atraso al cónclave.

Esta deliberación en pequeño comité fue la más prolongada y embarazosa, pues se prolongó durante dos horas consecutivas con diferentes alternativas, pues el ministro de Trabajo salió de ellas y regresó después a su seno y se incorporó también Miguel Unamuno por escaso lapso.

A las 12 y 30, aproximadamente, el ministro de Economía partió velozmente hacia la Casa Rosada, donde consultó a la jefa del Estado acerca del tenor del acuerdo alcanzado. De allí volvió a su despacho, en cuya circunstancia se le preguntó si se había logrado un acuerdo.

—Sí; —fue la respuesta que dio, introduciéndose a la carrera en su oficina, de la que pasó posteriormente al Salón de Acuerdos.

Los anuncios de Cafiero

Cinco minutos después eran recibidos los periodistas en el Salón de Acuerdos. Allí efectuaron los anuncios y los comentarios el ministro de Economía y el secretario general de la CGT.

El doctor Cafiero señaló inicialmente que su política económica consiste, fundamentalmente, en procurar defender el salario real del trabajador, aun teniendo en cuenta la difícil coyuntura que vive el mundo, pues indicó que la mayor parte de los factores de perturbación provienen desde el exterior. Señaló también que los incrementos salariales dispuestos estarán enmarcados dentro del proceso, reclamado por la CGT, de que se actúe enérgicamente frente al alza de los precios. Puso de relieve, no obstante, que el incremento de los precios se debe, en alguna medida, al propio proceso inflacionario, lo que no se puede evitar, pero en otros casos proviene directamente de la especulación, de la remarcación y de la retención de la mercadería. Dijo que contra esos comerciantes se actuará con el máximo rigor, disponiendo inspecciones más frecuentes, pues se está realizando una experiencia piloto, contando con el concurso de trabajadores enviados por la CGT.

El ministro de Economía señaló, además, que estas medidas deben ser complementadas con el esfuerzo de todos los trabajadores, incrementando la productividad para sortear con denuedo las presentes dificultades. Señaló con todo, que no debe exigirse al trabajador un esfuerzo con sacrificio, sino mediante la mejor organización del trabajo.

Apoyo de la CGT

"No se superará esta contingencia crítica, sin el concurso de todos" y agregó: "este es el acuerdo principal que debemos alcanzar todos los argentinos".

Invitó a hablar a los dirigentes sindicales, razón por la cual se dirigió a los hombres de prensa el secretario general de la CGT., quien estaba sentado a su izquierda.

Herreras ratificó el apoyo de la central obrera al acuerdo logrado y puso de relieve el hecho concreto de que estas conversaciones habían participado de una divergencia de fondo, que pudo ser superada paulatinamente. Dijo que había privado el sentido común, arribándose a soluciones concretas y que satisfacen las aspiraciones de los trabajadores.

En esa oportunidad, indicó también que el aumento del 18 por ciento debe efectuarse sobre el total de las asignaciones percibidas al 31 de diciembre pasado.

En respuesta posterior a la pregunta de un periodista, Herreras indicó que la central obrera no estaba dispuesta a facilitar la inspección de los comercios minoristas, solamente, sino a participar también en la formación de auditorias contables para investigar el movimiento de las grandes empresas y concluir así con la especulación que se observa en algunas de ellas.

Esa indicación de Herreras fue aprovechada por el doctor Cafiero para indicar que no existe el propósito de realizar una política antiempresaria, sino ubicar los controles en sus justas medidas para impedir que el salario, real se pierda en las maniobras que urde la especulación y el agio.

Los ministros Cafiero y Ruckauf, acompañados por los gremialistas Miguel y Herreras, se refieren a los resultados de la reunión en cuyo transcurso se trataron los aumentos salariales. (Radiofoto de NA).

El monto del mínimo no imponible se duplicará

BUENOS AIRES, 22 (Télam) El ministro de Economía, Antonio Cafiero anticipó hoy que el monto del mínimo no imponible del impuesto a las ganancias para los trabajadores en relación de dependencia, será duplicado a partir de enero de 1976.

Cafiero añadió que si los ajustes salariales lo hicieran necesario, se efectuarán las modificaciones correspondientes para evitar gravar los ingresos de los trabajadores.

Por su parte, el secretario general de la CGT, Casildo Herreras dijo que el incremento salarial acordado hoy tendrá vigencia para los meses de enero, febrero y marzo. "A partir de allí —añadió— se estudiará que nivel corresponderá en abril. Sin embargo, no queremos volver a pedir aumentos porque los precios hayan aumentado".

También aclaró que estos aumentos no absorberán el incremento de 1.500 pesos que rige desde noviembre pasado, tanto a nivel privado como público.

A su vez, el ministro de Trabajo, Carlos Ruckauf, afirmó que la ley 14.250 (convenios colectivos de trabajo) se encuentra "en plena vigencia".

Finalmente, el ministro Cafiero dijo que el aumento "abarca a toda la clase trabajadora y no se permitirán desviaciones de estas pautas salariales".

Llegan más armas y miles de mercenarios a Angola

Refuerzan sus efectivos los bandos en pugna

LUSAKA, (Zambia), 22, (U.P.I.). — Las fuerzas anticomunistas de Angola, que últimamente han venido sufriendo una serie de reveses en los frentes de batalla, están siendo reforzadas con mercenarios reclutados en Europa y en Africa, a la vez que reciben armas más modernas, según dijeron los medios diplomáticos y despachos de prensa.

El Movimiento Popular de Liberación de Angola (MPLA), al que apoya la Unión Soviética, dijo a través de Radio Luanda que cuenta ahora con aviones de ataque supersónicos. En fuentes diplomáticas se dijo que en Luanda se están armando 12 aviones de combate Mig-21, suministrados recientemente por Rusia.

Según otras informaciones, Cuba sigue enviando tropas para lograr la victoria en forma rápida y decisiva contra las fuerzas anticomunistas. Las tropas cubanas, que han encabezado las recientes ofensivas del MPLA, están llegando transportadas en aviones soviéticos. Según las informaciones de Washington, Cuba tiene ahora más de 10.000 hombres en Angola, pero en Johannesburgo, el diario Star asegura que el total podría alcanzar a 14.000 cubanos en las próximas semanas.

El líder de la Unión para la Independencia total de Angola (UNITA), Jonas Savimbi, negó que fuera cierto que las fuerzas marxistas hubiesen irrumpido en su frente Sur y ocupado las importantes poblaciones de Cela y Santa Comba, esta última utilizada para abastecer a las tropas de Sudáfrica que luchan al lado de UNITA

Por su parte, en Sudáfrica, seguía diciéndose que dicho país podría retirar el contigente de 1.200 hombres que tiene en el Sur de Angola, lo que según los observadores militares, precipitaría la rápida desintegración del frente de UNITA.

Al mismo tiempo, la campaña de reclutamiento de mercenarios con experiencia bélica que UNITA realiza en Europa y otros países africanos, está teniendo "gran éxito", según informaciones de la prensa de Johannesburgo La presencia de los mercenarios, tanto en el frente Sur como en el del Norte, se haría sentir dentro de pocos días

Las fuerzas anticomunistas también habrán de recibir muy pronto armas de lo más modernas, pero las informaciones no dicen de qué país procederán estas

A principios de este mes, Savimbi dijo que comenzaría a reclutar "expertos" (mercenarios) de gran experiencia, donde los encuentre con excepción de Estados Unidos, donde el pueblo está aún muy precavido para no inmiscuirse en aventuras en otros países, como consecuencia del revés que sufrió en Vietnam

Soldados del Ejército Nacional de la República del Pueblo de Angola, de orientación pro-soviética, aparecen aquí mientras reciben la bienvenida de vecinos de la ciudad de Uige. (Radiofoto de UPI)

Problemas de la prensa expondrán

Entidades periodísticas pedirán audiencia al ministro Cafiero

BUENOS AIRES, 22 (NA). — Las entidades que nuclean a las empresas periodísticas del país acordaron solicitar una audiencia al ministro de Economía, Antonio Cafiero, para plantearle todo lo relativo "al incremento de los costos determinados por circunstancias generales y medidas administrativas que restringen las posibilidades de los órganos de opinión, amenazando la existencia misma de muchos de ellos".

El documento dado a publicidad expresa textualmente:

"Representantes de la Asociación de Diarios de Buenos Aires (AEDBA), de la Asociación de Diarios del Interior de la República Argentina (ADIRA), de la Asociación de Entidades Periodísticas Argentinas (ADEPA), de la Asociación de la Prensa Técnica (APTA) y de la Asociación Argentina de Editores de Revistas (AAER), reuniéronse ayer con el objeto de examinar la situación de la prensa del país ante el incremento de los costos determinados por circunstancias generales y medidas administrativas que restringen las posibilidades de los órganos de opinión amenazando la existencia misma de muchos de ellos.

"Analizadas las distintas causas de una situación que se calificó de angustiosa, acordóse pedir audiencia al ministro de Economía para imponerle de tal estado de cosas, particularmente en cuanto con él se vinculan medidas o procedimientos oficiales que inciden sobre él. En consecuencia se formuló el consiguiente pedido, mientras se prepara un memorial que documentará los motivos de la inquietud en que viven actualmente los órganos periodísticos de todo el p

Guardo asumió la cartera de Defensa

BUENOS AIRES, 22 (NA). Ricardo César Guardo prestó hoy el juramento de práctica ante la jefa de Estado, señora María Estela Martínez de Perón, como nuevo ministro de Defensa en remplazo del doctor Tomás Vottero, cuya dimisión fue aceptada el jueves de la semana anterior.

La ceremonia se cumplió en el despacho presidencial a las 17.45 y actuó como escribano el adjunto de la Escribanía General de Gobierno, Sergio Saubidet Echazú.

Tomaron parte del acto, los ministros del gabinete nacional; los comandantes generales del Ejército y de la Fuerza Aérea; el jefe del Estado Mayor General de la Armada, contralmirante Armando Lamcruschini; el vicario castrense, monseñor Adolfo Servando Tortolo; el titular de la Confederación General del Trabajo, Casildo Herreras y secretarios del área presidencial.

En primer término el escribano adjunto Saubidet Echazú dio lectura al acta donde se insertó el decreto de designación del doctor Guardo para ocupar la cartera de Defensa.

A continuación la jefa del Estado con la fórmula de estilo tomó el juramento al doctor Guardo, quien, extendiendo su mano derecha sobre un ejemplar de Los Santos Evangelios, pronunció el clásico "sí juro".

Posteriormente la señora de Perón firmó el libro de actas y a continuación lo hizo el doctor Guardo y los restantes ministros del gabinete nacional.

La jefa del Estado al concluir el acto saludó a funcionarios y personalidades presentes, así como también a familiares del nuevo ministro. La ceremonia culminó con una copa de champagne que se sirvió en el despacho presidencial.

Londres habría hecho en 1974 una formal propuesta de co-gobierno en las Malvinas

(Especial para NA, por Luis Alberto Cousillas)

BUENOS AIRES, 22 (Especial para Noticias Argentinas por Luis Alberto Cousillas). — El nuevo canciller, Raúl H. Quijano, con un equipo de colaboradores formado con estricto sentido profesional, reclutado entre los funcionarios del servicio exterior, se apresta a remontar la corriente generada por su antecesor Manuel Arauz Castex.

Y obviamente en su agenda de trabajo, tiene primerísima prioridad el tema Malvinas, una cuestión tan cara al sentir nacional, que Arauz Castex pretendió tratar con criterio innovador y que, en definitiva, a raiz de su defenestración, dejó en mucho peor estado que en el que antes de su intervención estaba.

Precisamente la justificada emotividad que la recuperación del archipiélago despierta en la opinión pública, ha servido para que —sin diferencia de ideologías y etiquetas políticas— se haya hurtado a la consideración y conocimiento de la ciudadanía la necesaria información.

Está fuera de toda duda que la Argentina fue objeto de un despojo. Es indiscutible que la única solución posible al diferendo es el retorno de las islas al patrimonio nacional. Pero también es muy legítimo preguntarse ¿qué es cuanto se ha hecho hasta ahora, para dar con la vía práctica que permita llegar al objetivo que los argentinos desean?

Y en ese sentido habrá de convenir, en conocimiento de ciertos datos que no son del dominio público, que el accionar de nuestra diplomacia no ha tenido la necesaria difusión como para permitir establecer un juicio ponderable.

Pero en los últimos días de la gestión de Arauz Castex, al observar el cariz que tomaban los acontecimientos, algunos funcionarios del Palacio San Martín, comenzaron a suministrar algunos pormenores.

Se supo entonces —y las fuentes son cuestionables— que hacia principios de 1974, el entonces embajador británico —Donald Hopson— hizo el canciller Alberto J. Vignes una propuesta muy formal de co-gobierno de las islas.

Vignes corrió presuroso a dar cuenta al teniente general Perón —a la sazón presidente de la República— del paso que prometía dar el gobierno de Londres, acotando por su cuenta la inconveniencia de aceptarlo.

—Agarre, Vignes, agarre — se dice que respondió Perón— agarre, que una vez que estemos adentro todo será cuestión de tiempo.

Indudablemente la solución no hubiera sido del gusto de los sectores más ortodoxos del nacionalismo, pero si había alguien capaz de "bancar" el operativo, ese personaje era Perón. Vignes no quiso o no supo asumir la responsabilidad de una respuesta terminante.

No está bien claro si su contestación contó con el aval de Perón o si Vignes procedió por su cuenta y riesgo. La verdad es que ofreció a los ingleses la restitución de la soberanía argentina y el arriendo de las islas por un lapso a determinar.

Mientras la respuesta argentina se estudiaba en Londres, falleció Perón. Tiempo después moría en Buenos Aires el embajador Hopson. La discusión entraba en una vía muerta. El tema se reflotó en Lima, en diciembre de 1974, cuando Vignes concurrió a la celebración del sesquicentenario de las batallas de Junín y Ayacucho y conversó con el secretario adjunto del Foreing Office, mister Ellands.

Fue en Lima que Vignes con el tono duro que se mantiene en las conversaciones diplomáticas, aunque erradamente se crea lo contrario, observó al funcionario inglés que había una propuesta argentina sin respuesta y terminó afirmando: "O seguimos negociando o nosotros invadimos".

Ellands regresó a Londres algo apesadumbrado por el desahogo del canciller argentino y las negociaciones se estancaron en virtud de que Vignes prefería arreglar con los chilenos el problema del Beagle, otra controversia en la que se supone con fundamento, el laudo de su majestad británica nos es francamente adverso.

Mientras en cuanta reunión internacional se presentaban nuestros representantes —incluso Vignes— reclamaron por la legitimidad de los derechos argentinos, concitando votos de adhesión, los ingleses prefirieron mantenerse en su posición: Concretar con nuestro gobierno acuerdos de comunicación y cooperación económica para beneficio de las islas, ignorando el tema de la soberanía.

Alejandro Vignes y ya siendo

(Pasa a la pág. 4 col. 7)

Atentaron con bombas contra 2 sedes judías

SANTA FE, 22 (Télam). — Dos Instituciones israelitas, fueron objeto de atentados con explosivos, en las horas de anoche, donde hubo heridos de escasa consideración.

La primera bomba explotó en el Club Macabi, Moreno 2870 causando grandes daños en el portón de acceso, desprendimiento de mamposteria y rotura de vidrios, provocando además diversos destrozos en fincas linderas, no debiéndose lamentar victimas.

El segundo artefacto explosivo estalló poco después de las 24, en la Sociedad Hebrea Sefardi, donde funciona una sinagoga, Corrientes 3056, a pocas cuadras del mencionado club, donde provocó daños de diversa magnitud en el frente del edificio. En esta oportunidad, dos personas, una de ellas una niña de 8 años, sufrieron lesiones leves, como consecuencia de los golpes recibidos al desprenderse mamposteria de la vivienda, a causa de la onda expansiva.

Manrique hoy iniciará una gira por el Sur

BUENOS AIRES, 22 (N.A.). El presidente del Partido Federal, Francisco Manrique, emprenderá mañana una gira por el sur del país. En primer lugar, se dirigirá a Comodoro Rivadavia, donde luego de establecer contacto con dirigentes partidarios locales, mantendrá una reunión con representantes de las fuerzas vivas de la ciudad.

Luego viajará a Río Gallegos, con idéntico programa de actividades, y finalmente recalará en Tierra del Fuego, visitando Ushuaia y río Grande.

El retorno de Manrique a Buenos Aires ha sido previsto para los primeros días de la semana próxima.

Por otra parte, para la segunda quincena del mes de febrero fue citado el consejo nacional del Partido Federal. En esa oportunidad serán abordados temas fundamentalmente relacionados con la futura estrategia partidaria en todo el ámbito del país.

PENINSULA de VALDEZ
Puerto Madryn - Playa Union
Los Grutas - Monte Hermoso
Pinguinera - Loberias
TURISMO GERALD S.R.L.
GALERIA SAN MARCOS LOCAL 13

Atentado en París

Un hombre observa los escombros después que una explosión devastara un pequeño edificio donde se congregaban seguidores del evangelista coreano Sun Myung Moon. El local fue objeto de un atentado que siguió a numerosas amenazas contra unos 20 de los fieles que también vivían allí. Dos resultaron heridos.
(Radiofoto de UPI).

Hallaron el cadáver de un joven acribillado a tiros

ROSARIO, 22 (NA). — El cadáver de un hombre joven con las manos atadas a la espalda y con 15 impactos de grueso calibre fue hallado hoy por una patrulla policial en el cruce de avenida de Circunvalación y calle Uriburu, en una zona semiurbanizada del linde sudoeste de esta ciudad, cerca de la estación El Gaucho, del Ferrocarril Belgrano.

Se trata de Oscar D'Stéfano, de 24 años de edad, que se desempeñaba desde tiempo atrás como administrador del Hospital de Villa Gobernador Gálvez.

El cadáver fue hallado a las 7.30 por una comisión policial que efectuaba su recorrido de rutina; alrededor del cuerpo, según el informe policial, se encontraban numerosas cápsulas de proyectiles de 9 milímetros, lo que hace suponer que D'Stéfano fue ejecutado en el lugar donde luego fue hallado.

Cabe recordar que meses atrás, en ese mismo paraje, fue hallado el cadáver del coronel (post mortem) Julio Argentino Larrabure tras haber sufrido un prolongado cautiverio.

Según una versión recogida en medios policiales, poco antes de medianoche tres desconocidos se apersonaron en el domicilio de D'Stéfano, en Pueblo Nuevo, localidad cercana a Gobernador Gálvez, reclamando su presencia.

El chofer del funcionario, Orlando Silva, les informó que no se encontraba en la casa, por lo cual los desconocidos intentaron llevárselo a éste; cuando se retiraban, sorprendieron a D'Stéfano en un pasillo de la finca y dejando en libertad a Silva obligaron a la víctima a seguirlos, alejándose luego en el automóvil en que habían arribado.

FOTOS CARNET
FOTO ALADINO
EN SU NUEVO LOCAL
San Juan 1392 - Tel. 218285
1|12 F|Pte.

Ultimaron a mansalva a una agente de policía

Un grupo perpetró el hecho en Barracas. Aquélla se habría resistido a que se le robara su arma

BUENOS AIRES, 22 (NA). — Una joven agente integrante del cuerpo de policía de Tránsito de la Policía Federal, casada y madre de un niño de dos años, fue asesinada a balazos esta mañana por dos sujetos que intentaron robarle el bolso que contenía el arma reglamentaria.

El crimen fue cometido a las 6.30 de hoy a pocos metros del domicilio de la víctima, Silvia Esther Rosboch de Campana, de 21 años de edad, que se dirigía a prestar servicio ataviada con el uniforme reglamentario.

Conocido el luctuoso suceso, la Policía Federal emitió un comunicado en el que califica a la agente asesinada como "primer mártir femenino de la institución", y afirma que "el cobarde atentado denuncia una vez más las bajas pasiones y los mezquinos intereses de una delincuencia apátrida, que no detiene el brazo armado de sus crímenes ni ante la mujer, ni ante la madre, ni ante la ciudadanía en todas las manifestaciones positivas de sus diarios sacrificios".

A las 6.30 de hoy la agente salió de su domicilio ubicado en la calle Tomás Liberti 1145, entre Patricios y Hernandarias, en el barrio de Barracas, para dirigirse a tomar servicio en el cuerpo de policía de Tránsito, donde prestaba funciones.

Apenas había recorrido unos metros, cuando cerca de la esquina de Liberti y Hernandarias se le acercaron dos sujetos que descendieron de un automóvil Peugeot, color blanco, que le exigieron mediante amenazas la entrega del arma reglamentaria.

La agente quiso oponer resistencia, oportunidad en que los desconocidos descargaron sus armas sobre la mujer, que alcanzada por varios disparos, dos de ellos en el estómago, cayó gravemente herida.

Los atacantes, le arrebataron entonces el bolso con la pistola y se dieron a la fuga en el rodado ya mencionado.

La víctima fue trasladada con la premura del caso al hospital Argerich, donde fue intervenida quirúrgicamente, aunque no pudo sobrevivir a las graves heridas recibidas.

El suceso pudo tener otra trágica derivación cuando la ambulancia chapa C 549927 afectada al hospital Policial Churruca que fue requerida para transportar a la víctima hasta un establecimiento asistencial, chocó contra un semáforo en el cruce de las calles Brasil y Balcarce, volcando espectacularmente sobre uno de sus costados.

La víctima del cruento atentado. (Radiofoto de NA).

Como consecuencia del accidente debieron ser internados en el hospital Churruca luego de sufrir politraumatismos, el médico Guillermo Diberni, y el conductor del vehículo, Ricardo Zigman.

La trágica desaparición de la agente Rosboch de Campana causó penosa impresión entre los vecinos, por el elevado concepto y la estimación de que gozaba. La infortunada mujer vivía con sus abuelos en la finca de la calle Liberti, el niño, junto a la madre y una hermana de la agente inmolada, se hallan descansado en Mar del Plata, y el padre de al víctima se encuentra trabajando en Ushuaia.

Un vecino de la familia, médico de la zona, narró que la señora de Campana entró en la Policía a instancias suyas, agregando que la occisa cursaba estudios universitarios en la carrera de medicina, en tanto que a su esposo —empleado público— le faltaban pocas materias para recibirse de abogado.

La señora Rosboch de Campana había ingresado a la Policía Federal el 6 de junio del año pasado.

Sus restos son velados en el patio de armas del Cuerpo Guardia de Infantería, ubicado en el Departamento Central de Policía, y serán inhumados mañana, a las 11.15, en el panteón policial del cementerio de la Chacarita, oportunidad en que se le rendirán honores fúnebres extraordinarios.

La hora de las decisiones está próxima, dijo Cámpora

Atribuyó a "una conducción política desacertada y errática la perturbación del proceso institucional"

BUENOS AIRES, 22 (NA). — El ex presidente de la Nación, Héctor J. Cámpora atribuyó a "una conducción política desacertada y errática", la "perturbación del proceso institucional", y advirtió que no es difícil prever sus resultados, la atomización del más poderoso movimiento social y político de la Argentina y de la América Latina, el Movimiento Nacional Justicialista, y la anarquía que precipita a la Patria en la dependencia de turno".

En mensaje dirigido "a los compañeros peronistas y a las autoridades del Movimiento Justicialista", Cámpora exhorta a la unidad "frente a quienes embozados en funciones de gobierno, partidarias o de conducción intentan desunirnos, frente a quienes crean enfrentamientos, discrepancias y divergencias entre la fuerza organizada de los trabajadores y la comunidad organizada, y frente a los circunstanciales conductores de políticas sectarias, reaccionarias y de círculo, ya condenados por el general Perón en su tiempo como enemigos de la causa del pueblo".

Se afirma luego, solamente "la unión de todos los peronistas sin exclusiones de ningún tipo, podrá hacernos superar esta circunstancia histórica".

Lectura del documento

El documento fue leído por el ex mandatario a un grupo de periodistas a quienes convocó en el amplio living de su residencia de la calle Libertad al 1500 de esta capital. Ataviado con una camisa azul muy parecida a la que lució en los afiches de la triunfal campaña presidencial de 1973, y enmarcado por un gran retrato de Eva Perón y otro dedicado de Juan Domingo Perón, Cámpora se limitó a leer la declaración evitando el diálogo con los hombres de prensa.

"El pueblo asiste, sorprendido y expectante, a la perturbación del proceso institucional con su secuela de versiones, rumores y preocupaciones agoreras —dice en su comienzo la declaración—. Los cambios producidos en la conducción política, insuficientemente justificados ante la opinión pública, al distorsionar la necesaria homogeneidad del gobierno y las fuerzas del movimiento nacional que le dio origen, crean inquietudes, zozobras y angustias en los más vastos sectores populares".

"Los dirigentes gremiales en sus más altos niveles —dice luego— ya no dudan en denunciar la solapada actividad de un denominado entorno que influiría en las decisiones de la más alta autoridad del Estado y del movimiento para distanciar a las organizaciones de los trabajadores de la conducción del proceso, esas organizaciones que no sólo son su columna vertebral sino la vigencia imperativa de su conciencia histórica".

"Los dirigentes políticos que hicieron posible el Frente Justicialista de Liberación se ven enfrentados a la ruptura de una unidad que gestó el teniente general Perón como el medio idóneo para alcanzar la liberación y reconstrucción nacionales".

"He resuelto abandonar nuevamente el silencio —dice luego Cámpora— para reclamar de las autoridades de nuestro país, a los dirigentes de mi Movimiento Nacional Justicialista, de las fuerzas organizadas del trabajo, empresarias y culturales, a los políticos y militantes peronistas en todos sus niveles, a que depongan sus intereses personales o de sector para posibilitar el orden, el progreso la justicia y la paz por los que clama nuestro pueblo".

"Me guía en esta convocatoria —expresa Cámpora— mi profundo amor a la patria al movimiento al que he dado y quiero dar lo mejor de mi mismo a las mujeres, hombres y jóvenes con quienes compartimos horas de angustias, de luchas y de inconmovible lealtad al general Perón, a Eva Perón y a nuestra doctrina a través de tantos años".

Ya sobre el final de su declaración el ex presidente reidad deponiendo agravios y ditera su exhortación a la unidad deponiendo agravios y diferencias, "como el 17 de octubre de 1945, el 11 de marzo, y el 23 de septiembre de 1973 para recrear la triunfal avalancha de la soberana voluntad del pueblo", anunciando que "la hora de las decisiones está próxima".

Quiniela de Mendoza

El Banco de Previsión Social informó sobre el resultado del sorteo de quiniela, realizado anoche. Los premios son:

1º	Premio	980
2º	"	379
3º	"	189
4º	"	087
5º	"	112
6º	"	587
7º	"	410
8º	"	467
9º	"	486
10º	"	896
11º	"	054
12º	"	960
13º	"	387
14º	"	742
15º	"	629
16º	"	168
17º	"	483
18º	"	117
19º	"	261
20º	"	464

Chispazos

Por IAN

Causó alarma un episodio en pleno centro de la Capital

BUENOS AIRES, 22 (NA). — Varios disparos efectuados al aire por la policía en la céntrica esquina de 25 de Mayo y Cangallo, en las primeras horas de la tarde, cuando el tránsito de peatones es más intenso por el horario de bancos, alarmaron a los circunstanciales espectadores, que creyeron estar en presencia de un espectacular asalto y no de un curioso episodio, como luego se reveló en la jefatura policial.

De acuerdo con la información, todo comenzó poco después de mediodía, en una estación de servicio de la zona de Palermo, a la que llegaron dos hermosas mujeres que pidieron se cargara con 10 litros de nafta el tanque de combustible de la camioneta en la que se movilizaban.

El encargado de la operación, aparentemente su propietario, en una actitud que pareció ser un arrebato galante, procedió a llenar hasta el borde el tanque, superando ampliamente la cantidad de combustible que se le había solicitado.

Pero una vez que hubo completado la operación, pretendió cobrar el importe total y, según la declaración de las mujeres (cuyos nombres no fueron proporcionados), como carecían del dinero necesario intentó arrebatar el reloj pulsera de una de ellas, por lo que pusieron rápidamente en marcha la camioneta y se alejaron del lugar.

El propietario de la estación hizo la denuncia policial y, alrededor de las 14.30, un patrullero del Comando Radioeléctrico, ubicó al vehículo en la esquina mencionada de la zona bancaria.

Como, aparentemente, las mujeres no escucharon la voz de alto, los policías hicieron varios disparos al aire para intimidarlas y procedieron a detenerlas y trasladarlas a la Comisaría 1ª, donde prestaron declaración y fueron puestas en libertad, tras corta permanencia en la seccional.

Asumió su cargo ayer el general Carlos Dalla Tea

BUENOS AIRES, 22 (NA). — El general de brigada Carlos Dalla Tea asumió hoy sus funciones como nuevo secretario general del comando general del Ejército, en reemplazo del general de brigada Osvaldo René Azpitarte.

El acto se realizó en el edificio "Libertador", sede del comando general de esa fuerza y fue presidido por el teniente general Jorge Rafael Videla.

La ceremonia fue breve y contó con la asistencia de oficiales superiores, jefes y oficiales que cumplen funciones en el comando general de Ejército.

Azpitarte asumirá mañana sus funciones como nuevo comandante del quinto cuerpo de Ejército con asiento en Bahía Blanca, mientras que su actual titular, general de brigada Carlos Guillermo Suárez Mason, se hará cargo también mañana del comando del primer cuerpo de Ejército, en Palermo, vacante desde que se produjo recientemente el deceso del general de división Rodolfo E. Cánepa.

La comisión especial continuó analizando el caso Fatigatti

BUENOS AIRES, 22 (NA). — El "caso Fatigatti" volvió a ser repasado por la comición especial de la Cámara de Diputados de la Nación que investiga irregularidades en el manejo de fondos en la Cruzada de Solidaridad (ex Justicialista) y el Ministerio de Bienestar Social.

Hoy se analizó la respuesta de la Policía Federal a la solicitud de que se identificara una voz que reproducía una cinta magnetofónica y que el general (RE) Ernesto Fatigatti desconoció como propia.

Hubo coincidencia en recurrir a otros elementos para la identificación de esa voz, con el compromiso de mantenerlos en reserva, aún ante el periodismo. Así se les informó oficialmente a los cronistas parlamentarios.

También se les reveló que en la comisión especial existen en trámite doscientos expedientes —"algunos referidos a denuncias, otros no"—, pero ninguno de ellos está referido a la cuestionada construcción del Altar de la Patria.

Igualmente quedó confirmado que hasta el momento la Cruzada de Solidaridad no remitió ninguno de los documentos que le fueron requeridos, aunque hasta la fecha tampoco se insistió en los pedidos.

La comisión especial —según lo admitieron los investigadores— ignora dónde se encuentran depositados los 7.000.000.000 de pesos viejos que el Banco Hipotecario Nacional transfirió a la Cruzada para la construcción de un complejo habitacional en "Chacra Saavedra".

Los comandantes analizaron ayer temas castrenses

BUENOS AIRES, 22. (NA). — Temas castrenses específicos y otros de rigurosa actualidad nacional fueron analizados hoy por los comandantes generales de las tres Fuerzas Armadas en el curso de una reunión que mantuvieron en el edificio "Libertador".

El encuentro se cumplió antes del almuerzo que siguió al mismo y durante el cual los altos jefes militares agasajaron al ministro de Defensa saliente, doctor Tomás E. Vottero.

Durante la reunión de comandantes, según se supo, el tema de la designación del doctor Ricardo César Guardo como ministro de Defensa fue examinado.

Un accidente en Colombia causó trece muertos

BOGOTA, 21 (UPI).— Trece personas perdieron la vida al rodar un autobús a un abismo de unos 80 metros, en cercanías del municipio de Guateque, en el departamento de Boyacá, a unos 90 kilómetros al noroeste de esta capital.

La gerencia de la compañía Flota Valle de Tenza, propietaria del vehículo accidentado y en el cual viajaban unas 28 personas, dijo que el automotor perdió la dirección precipitándose al abismo.

El accidente ocurrió en el sitio denominado "La Quebrada".

El autobús quedó parcialmente destruido, manifestó un portavoz de la empresa transportadora.

La policía, la defensa civil y la Cruz Roja, han auxiliado a los 15 heridos llevándolos a distintos hospitales de esa región.

Las víctimas son todos campesinos, concluyó.

LATEX
El camaleón
4 colores
Tipo Exportación

REPRESENTANTE - DISTRIBUIDOR
Para la Pcia. de Mendoza, necesita importante Empresa, fabricante de productos de limpieza, con total apoyo publicitario local. Escribir indicando referencias comerciales y bancarias a: MAYRROSS S. R. L. - Avda J. B. Alberdi 2428 - Capital Federal.
23|1|F|50718|23|1

AUTOMOVIL CLUB ARGENTINO
F.I.A. - A.I.T.A. - F.I.T.A.C.

A LOS SOCIOS
SERVICIOS Y BENEFICIOS
UTILICE SU CARNET Y AHORRE EN SUS VACACIONES

• CAMPAMENTOS, BALNEARIOS Y RECREOS

CAMPAMENTOS. BUENOS AIRES: CHASCOMUS (A.C.A.) — SAN CLEMENTE DEL TUYU (A.C.A. y San Clemente) — MAR DE AJO (A.C.A.) — VILLA GESELL (El Faro; Del Sol y California) — OSTENDE (Moby Dick) — MAR DEL PLATA (Pinar de la Serena y Campinglandia) — CHAPADMALAL (Los Alces; Campo del Mar; Los Horneros y Abuela Catalina) — MIRAMAR (El Fortín) — QUEQUEN (Doble "J" y Monte Pasuvio) — CLAROMECO (A.C.A.) — BALNEARIO ORIENTE (Elvimar) — MONTE HERMOSO (Montemar y Americano) — SIERRA DE LA VENTANA (Don Diego) — SAN ANTONIO DE ARECO (La Porteña). NEUQUEN: SAN MARTIN DE LOS ANDES (A.C.A.; Villa Traful y San Martín de los Andes). MENDOZA: SAN RAFAEL (Pequeña Venecia). RIO NEGRO: SAN CARLOS DE BARILOCHE (Parque Doble "V"; Estancia del Carmen; Km. 14; Lago Gutierrez y Colonia Suiza). CHUBUT: PUNTA CUEVAS (A.C.A.) — COMODORO RIVADAVIA (A.C.A. Bada Tilly). CORDOBA: VILLA CARLOS PAZ (A.C.A.; Las Tolderías y El Pelicano). TUCUMAN: EL CADILLAL (A.C.A.). SAN JUAN: VALLE FERTIL (A.C.A.).

BALNEARIOS. BUENOS AIRES: SAN CLEMENTE DEL TUYU (A.C.A.) — SANTA TERESITA (Guan Guan) — MAR DE AJO (A.C.A.) — VILLA GESELL (Trece del Sur y Villa Gesell) — MAR DEL PLATA (Carioca; Mar y Pez; Océano; Alfar; Alfonsina I y II y Spaghetti) — MIRAMAR (A.C.A.) — NECOCHEA (A.C.A.)

RECREOS. BUENOS AIRES: INGENIERO MASCHWITZ (A.C.A. y Maro) — PUNTA LARA — LUJAN — PUNTA INDIO — CENTRO TURISTICO DEL DELTA — CHASCOMUS. SANTA FE: TIMBUES (A.C.A.). LA RIOJA: FAMATINA. SAN JUAN: JACHAL.

LUGARES DE RECREO CON BUFFET. BUENOS AIRES: ARRECIFES — AZUL — CARMEN DE ARECO — DOLORES — GENERAL PIRAN — GORCHS — INGENIERO JUAREZ — IRENE — NAPALEOFU — NUEVE DE JULIO — RIO TALA — SAMBOROMBON — SAN CAYETANO — SAN NICOLAS. SANTA FE: FIRMAT — GENERAL LOPEZ — TORTUGAS. CORDOBA: CANALS — LA FRANCIA — VILLA DEL DIQUE — VILLA DE SOTO. SAN JUAN: LAS FLORES. SAN LUIS: VILLA MERCEDES. CORRIENTES: ITA IBATE. LA RIOJA: CHEPES. MENDOZA: VILLA LA PAZ. RIO NEGRO: LAGO MASCARDI.

• HOTELES, MOTELES Y HOSTERIAS

BUENOS AIRES: BAHIA SAN BLAS — LA PAMPA: SANTA ROSA — LIHUE CALEL — GOBERNADOR DUVAL — CALEU CALEU — SANTA ISABEL — COLONIA 25 DE MAYO — RIO NEGRO: CIPOLLETTI — LOS MENUCOS — LAS GRUTAS — CHOELE CHOEL — GENERAL ROCA — NEUQUEN: AGUADA FLORENCIO — CHURRIACA — LA RINCONADA — BARRANCAS — ALUMINE — ANDACOLLO — CHOS MALAL — CHUBUT: PUERTO MADRYN — LOS ALTARES — PUERTO PIRAMIDES — SANTA CRUZ: TRES CERROS — COMTE. LUIS PIEDRA BUENA — PUERTO SANTA CRUZ — CALAFATE — VENTISQUERO MORENO — TIERRA DEL FUEGO: ALBATROS — LOS YAGANES — ALAKUSH — PETREL — KAIKEN — CORRIENTES: SANTO TOME — YAPEYU — MISIONES: ELDORADO — APOSTOLES — SAN JAVIER — SAN IGNACIO — MONTE CARLO — LA RIOJA: CHEPES — CHILECITO — FAMATINA — SALICAS — SANTA TERESITA — TUCUMAN: TAFI DEL VALLE — AMAICHA DEL VALLE — SALTA: CAFAYATE — SAN CARLOS — CACHI — ROSARIO DE LA FRONTERA — SAN JUAN: VALLE FERTIL.

• CHEQUE DE VIAJERO ACA

• CUBIERTA ACA - BATERIAS
Y SERVICIOS AL AUTOMOVIL

• VALES DE NAFTA ACA - EN LAS 335 ESTACIONES

• SEGUROS DE AUTOMOTORES Y DE VIDA

• SERVICIO DE AVIACION
SERVICIO PARA TURISMO Y ACCIDENTADOS

• TURISMO - CON NUESTRAS EXCURSIONES

• TELECOMUNICACIONES 121 RADIOESTACIONES

UTILICE:

• SADOS - SASTRERIAS Y ALMACENES DE OBRA SOCIAL DE LA ARMADA ARGENTINA
CASA CENTRAL (Av. Antártida Argentina 1160 —Buenos Aires—) — BAHIA BLANCA (Sarmiento 20) — LA PLATA (Calle 45 Nº 377) — MAR DEL PLATA (Alberti 2555) — PUERTO BELGRANO (Bernardo de Irigoyen esq. Colón —Punta Alta—) y USHUAIA (Av. Maipú esq. Ona).

• COOPERATIVA EL HOGAR OBRERO
SUPERMERCADOS, VENTA DE ARTICULOS PARA CONSUMO, CREDITOS PARA LA VIVIENDA, FOTOGRAFIA, ETC.
CAPITAL FEDERAL: CASA MATRIZ; Rivadavia 5108 — SUCURSALES: CENTRO; Cangallo 2070 — Galería Suipacha, Suipacha 228, local 10 — SUR; Bolívar 1856 — Martín García 465 — VILLA DEL PARQUE; Alvarez Jonte 3751 — AVENIDA LA PLATA; Av. La Plata 555 — ALVAREZ THOMAS; Alvarez Thomas 1320 — BOEDO; Humberto I esq. Maza — FLORESTA; Avellaneda 3758 — DEVOTO; Sanabria 3320 — CABALLITO; Rivadavia 4905 — VILLA URQUIZA; Blanco Encalada y Colodrero. Prov. de BUENOS AIRES: BERNAL — REMEDIOS DE ESCALADA — TAPIALES — AUTOPISTA RICCHERI (Tapiales) — LA PLATA — CASEROS — VICENTE LOPEZ — VILLA DOMINICO — LANUS — SAN MARTIN — MORON — MARTINEZ — MAR DEL PLATA Y JUNIN.

Y DEMAS COMERCIOS QUE APOYAN NUESTRO PLAN

"APOYE EL TURISMO NACIONAL - HAGASE SOCIO"

MINISTERIO DE ECONOMIA
CORPORACION DE EMPRESAS NACIONALES
YACIMIENTOS PETROLIFEROS FISCALES
DIVISIONAL MENDOZA

Llámase a concurso público de antecedentes

Nº 00-2170/75 - Para la designación de "Revendedor Autorizado" para la prestación del servicio de abastecimiento de aeroproductos en la base aeronaval Ushuaia. La apertura se realizará el día 2 de febrero de 1976 a las 9.30 horas. Valor del pliego: trescientos pesos ($ 300,00).

Nº 00-2171/75 - Para la designación de "Revendedor Autorizado" para la prestación del servicio de abastecimiento de aeroproductos en B. A. Ciudad Espora y aeropuerto Bahía Blanca. La apertura se realizará el 3 de febrero de 1976 a las 10 hs. Valor del pliego: quinientos pesos ($ 500,00).

Nº 00-2171/75 - Para la designación de "Revendedor Autorizado" para la prestación del servicio de abastecimiento de aeroproductos en la B. A. Punta Indio. La apertura se realizará el día 3 de febrero de 1976, a las 10 horas. Valor del pliego: quinientos pesos ($ 500,00).

Nº 00-2172/75 - Para la designación de "Revendedor Autorizado" para la prestación del servicio de abastecimiento de aeroproductos en el aeropuerto Mercedes (Pcia. de Corrientes). La apertura se realizará el día 4 de febrero de 1976, a las 10.30 hs. Valor del pliego: trescientos pesos (300,00).

Las aperturas se realizarán simultáneamente, en sede central: Ardo Roque Saenz Peña 777, Oficina 5, Pta. Baja, Capital Federal y en Divisional Córdoba - Independencia y Caseros (Córdoba); Divisional Rosario - Urquiza y Entre Ríos (Rosario); Divisional Mendoza - Ardo San Martín 650 (Mendoza); Divisional Salta - Caseros esquina Zuviría (Salta); Divisional Mar del Plata - Avda. Luro 3028 (Mar del Plata); Divisional Bahía Blanca - Estomba 127 (Bahía Blanca); Divisional Resistencia - Alberdi 217 (Resistencia); Oficina de Ventas La Plata Calle 53, Nº 636 (La Plata, Pcia. de Buenos Aires); Oficina de Ventas Concepción del Uruguay - Ugarte y 9 de Julio, Concepción del Uruguay (Entre Ríos); Oficina de Ventas Comodoro Rivadavia - Güemes 242 (Comodoro Rivadavia); Oficina de Ventas Paraná - San Martín de Paraná (Entre Ríos). - La adquisición de los pliegos puede efectuarse en los domicilios indicados
23|1|F|14611|27|1

Definió sus objetivos el "grupo de trabajo"

Desmintió el posible reingreso al bloque gubernista

BUENOS AIRES, 22, (NA). El grupo de diputados nacionales del Frente Justicialista de Liberación que integran el denominado "Grupo de Trabajo", declaró hoy que "su accionar responde a la vigencia legítima y genuina de los principios doctrinarios con que Perón convocara a la Nación a su retorno a la Patria", mientras su titular, Wilebrodo Arrué, desvirtuó categóricamente las versiones según las cuales ese sector estaría dispuesto a reingresar al bloque gubernista sobre la base de la obtención de cargos directivos en el seno del bloque y de la Cámara.

La declaración del grupo de trabajo fue emitida luego de extensas deliberaciones que ocuparon toda la mañana a sus integrantes, que afirmaron que sintetizan sus propósitos "a través de un solemne reclamo: Volver a Perón, a sus enseñanzas, a su legado histórico, condensado en sus esfuerzos para el logro de la unión de los argentinos y la vigencia de una comunidad realizada bajo el imperio de la justicia social".

El sector agrega que desea constituirse "en activo elemento generador de la cohesión del gran movimiento nacional que tiene en el Frente Justicialista de Liberación su más cabal exponente y contribuir desde el ámbito parlamentario a la efectivización del programa prometido al pueblo en 1973 y a las pautas democráticas expuestas por el general Perón el primero de mayo de 1974 ante la Asamblea Legislativa".

Las deliberaciones del grupo de trabajo se extendieron durante toda la mañana, hasta las 13, presididas por su titular, el diputado correntino Wilebrodo Arrué.

Este legislador, al desmentir las versiones sobre un posible reingreso del grupo de trabajo al bloque gubernista sobre la base de la obtención de cargos directivos en el sector, sostuvo que "todo ello no se compadece con nuestro programa ni con nuestras convicciones de hombres públicos".

"Con nuestro programa, porque es el resultado de una necesidad histórica que no se subordina a cambios de hombres o a la obtención de cargos. Y tampoco con nuestras convicciones, porque somos servidores de un programa y de una metodología de gobierno que apuntan al destino del país y de su pueblo y que, es obvio, se trata de dos elementos que no son negociables", añadió.

Arrué quiso aclarar también que "el grupo de trabajo no delegó en nadie gestiones de esta índole, y tampoco está en su ánimo o en su mente hacerlo".

Se propicia un proyecto sobre las remuneraciones para el personal militar

BUENOS AIRES, 22 (NA). — El Poder Ejecutivo Nacional envió un proyecto de ley al Congreso a fin de mantener el actual sistema de vinculación entre las remuneraciones del personal militar y las del Poder Judicial.

A esos efectos la norma introduce una modificación en el artículo 24 del Proyecto de Ley de Presupuesto Nacional para el período fiscal 1976.

El mencionado artículo disponía dejar sin efecto todas las normas que disponen la determinación de remuneraciones en función de coeficientes, porcentajes, índices o cualquier otro método de cálculo que tome como base retribuciones distintas a las del propio cargo, con excepción de los artículos 2do. y 3ro. del decreto ley Nro. 5535/63, que se refieren a los sueldos del Presidente y Vicepresidente de la Nación, y los vincula a la suma que percibe por todo concepto el presidente de la Corte Suprema de Justicia de la Nación.

En el mensaje enviado ahora por el Poder Ejecutivo se destaca que no debe incluirse en esa norma al personal militar, "cuya función tiene una particular naturaleza en el profesionalismo la incompatibilidad con otras actividades y la dedicación exclusiva, y cuyo orden jerárquico le impide o dificulta gestionar remuneraciones acordes con su jerarquía y con la trascendencia de dicha actividad para la conservación del Estado Nacional".

De esta forma el Poder Ejecutivo tiende a solucionar un error cometido en la redacción del proyecto de presupuesto en lo que se refiere al personal militar.

En cuanto a los empleados de la administración que se ven comprendidos por la norma, se anticipó que ya han hecho escuchar sus protestas por la disposición.

Las ruinas cubren una de las calles de Damour, Líbano, tras combates librados entre fracciones guerrilleras libanesas y palestinas, que afectaron a esta ciudad costera y otras del país. (Radiofoto de UPI).

Acordóse un nuevo cese del fuego en el Líbano

La medida deja a musulmanes y palestinos en posesión de por lo menos las dos terceras partes de la nación

BEIRUT, 22 (UPI). — Las facciones combatientes en la sangrienta guerra civil del Líbano acordaron hoy una tregua, que entró en vigor a las 8 P.M. (18 GMT) y que deja a los milicianos mulsumanes y a los guerrilleros palestinos en posesión de por lo menos las dos terceras partes del país.

La comisión que hizo los arreglos de la tregua con la mediación de Siria, dijo que los combatientes convinieron en deponer las armas para poner fin a una contienda que comenzó hace nueve meses, en la que el numero de muertos ha llegado a 10.000, por lo menos, y el de los heridos a unos 20.000.

Los observadores diplomáticos expresaron la esperanza de que ésta cesasión de hostilidades tendra exito, no obstante haber fracasado las 25 declaradas anteriormente, en vista de que Siria participará directamente de su fiscalización.

Los lideres de los mulsumanes y los palestinos expresaron satistaccion con el alto al fuego, pero los dirigentes cristianos guardaron silencio. Sin embargo, los mediadores sirios señalaron que el presidente Suleiman Franjieh, que es cristiano, les prometió que la tregua seria respetada también por los cristianos.

Los jefes de los milicianos cristianos anunciaron a ultima hora que habian convenido en respetar el alto al fuego, pero negaron que fuera cierto, como se decia, que también hubiesen aceptado ciertas reformas de orden social y político favorables para los grupos izquierdistas mulsumanes. Esas reformas fueron propuestas por los negociadores sirios como condicion para llegar a la cesación de hostilidades. Entre éstos figuró el ministro de Relaciones Exteriores de Siria, Abdel Halim Khaddam.

Poco después de que se anunciara la tregua, radio Beirut dio cuenta de "choques y tiroteos con toda clase de armas" a través del país, y las explosiones volvieron a conmover el distrito de los hoteles internacionales. Sin embargo, a las 9 de la noche, el fuego empezó a calmarse.

Piden la disolución de la central obrera y de la CGE

Iniciativas de la entidad que preside Isaac Rojas

BUENOS AIRES, 22. (NA). — El nucleamiento político "Acción Patriótica Argentina" que preside el almirante (RE) Isaac Francisco Rojas, emitio una declaración propiciando "la disolución de la C.G.T. y de la C.G.E" y la derogación de una serie de leyes, entre las que se cuetan la de Asociaciones Profesionales, la de contrado de trabajo y la que creó el fuero sindical.

"¿Hasta cuando habrá que soportar —se expresa— la institucionalizada impunidad en el campo gremial, para usar y abusar de la intimidación y la violencia, con su secuela de ocupación de lugares de trabajo, toma de rehenes, agresiones, amenazas, indisciplina en las fábricas, control de las mismas por verdaderos soviets y otras formas de sabotaje?".

"Este sindicalismo —se sostiene —sirve así a la conjura del comunismo internacional".

"Dicho sindicalismo espurio —prosigue la declaración— negación de la actividad sindical libre y democrática, se concretó, como es sabido, en la "central obrera única y poderosa", soñada por todos los demagogos e institucionalizada por Perón y por Frondizi".

"Ación Patriótica" califica como "nefastas" las leyes de Asociaciones Profesionales, la de convenios colectivos de trabajo, la de contrato de trabajo y la que estableció el fuero sindical

"Además de los tremendos daños que causaron esas leyes a las relaciones laborales y a la marcha de la economía —sigue el documento—, han encumbrado a una oligarquía gremial que jactanciosamente exhibe una vida fastuosa a costa de los trabajadores, mientras han usurpado gran parte del gobierno".

"La agobiante crisis económica-financiera que padece la Argentina, no tiene solución —se afirma— si no se adopta en materia gremial y de salarios el sistema de la libertad que la Constitución consagra".

El nucleamiento sostiene que se ha destruido en el campo gremial "la libre asociacion y las libertades de trabajar y de contratar, amén de haber menoscabado la propiedad privada".

"Para esa destrucción —se dice en el documento— han servido, del lado empresario, la CGE, y del lado obrero, la CGT, cuyos representantes, compulsivamente designados, pueden impunemente meter la mano en los bolsillos ajenos".

En la parte final de la declaración se considera "indispensable y urgente" la derogación de las leyes aludidas y "la disolución de la CGT y de la CGE", así como "la recuperación de los bienes mal habidos, frutos del despojo y la expoliación".

Se afirma ,por último, que si a su debido tiempo no se procede así, los delincuentes y usurpadores terminarán con los vestigios que restan de la República, "que arderá entonces en la gran hoguera comunista".

El peronismo replicó duramente a Begnis

SANTA FE, 22, (NA). — El triunvirato normalizador del Partido Justicialista santafesino replicó hoy al gobernador de la provincia, Carlos Sylvestre Begnis, a' tiempo que sostiene que "el peronismo aplastará con votos a su Línea Popular y a todas las estructuras cipayas, liberales y conservadoras que lo apoyan".

En tal sentido, el triunvirato emitió un comunicado en el que sus integrantes expresan que "negamos toda autoridad moral al gobernador para enjuiciar al peronismo, puesto que no puede tenerla quien dos veces fue elegido por el voto peronista y en ambas ocasiones lo traicionó hasta convertirse en su más enconado enemigo".

Añade el pronunciamiento que Sylvestre Begnisi "haciendo alarde de un increible cinismo político se toma la atribución de decir que el gobierno del pueblo confunde los intereses nacionales con los del partido oficialista; justamente él se atreve a manifestar eso —acota— cuanto todo el pueblo sabe de qué manera viene aprovechando de todos los sectores y estamentos del gobierno de Santa Fe para conformar su estructura política propia y extenderla, incluso, a otras provincias, todo a costo del pueblo que es el que paga y sostiene el aparato del gobierno".

Malvinas

(Viene de la Pág. 1ª)

Robledo canciller, cuando en setiembre de 1975 representó a la Argentina en el XXX Período de la Asamblea General de las Naciones Unidas, se reunió en Nueva York con el titular del Foreing Office, James Callaghan. En esa oportunidad Robledo jura que su colega inglés le dijo que "los ingleses no tenían interés en las islas" y Callaghan protesta que lo que hizo fue notificar a Robledo de la decisión de enviar la denominada misión Shackleton. Es probable que ninguno de los dos mienta. El inglés tuvo un rapto de sinceridad y al argentino se le escapó el alcance de la notificación inglesa.

Se fue Robledo y asumió Aráuz Castex. Hombre de una ingenuidad política rayana en el paroxismo y poco ducho en las lides diplomáticas, el nuevo canciller se propuso demostrar ante el mundo que el león inglés tenía ya sus dientes roídos y la emprendió con el tema Malvinas con singular pasión.

En diciembre de 1975 se entrevistó en París con Callaghan, en ocasión de la conferencia de cooperación económica internacional. Además de advertirle a Callaghan que la Argentina consideraría el envío de la misión como un hecho inamistoso, comprobó que si el león tiene los dientes gastados, sus diplomaticos mantienen las uñas afiladas y desoyó el ofrecimiento de compartir la misión.

Lo demas es historia reciente y conocida. Aráuz Castex hizo estallar el comunicado del 2 de enero de este año, cuando comprobo que a despecho de sus advertencias la misión llegaba a las islas Malvinas al día siguiente y no quiso advertir que los ingleses hacian los oidos sordos a su protesta. En la embajada británica se descontaba que va el día 2 de enero Araux Castex estaba liquidado. Solamente faltaba encontrar el remplazante.

Seguramente, sin exacto conocimiento de la Presidencia y del gabinete, el 13 de este mes, viendo perdida su cartera, Aráux Castex, adoptó la medida que tanta algarabía provocó. Recurrió al expediente de no permitir el retorno del embajador argentino a Londres —lo que, es correcto— y se le ocurrió aconsejar al gobierno inglés que retirara el suyo en Buenos Aires, actitud que no se estila.

Los ingleses la siguieron a la chita callando, y obtuvieron buenos frutos de su estrategia. El embajador Derick R. Ashe se fue cuando Aráuz Castex ya no era canciller y no precisamente siguiendo el consejo del ex ministro, sino en "viaje de consulta".

Hasta aquí los hechos. Ahora se abre la perspectiva del futuro para el nuevo canciller. Es una sola: negociar. Es decir, volver a fojas cero.

Isabel Perón realizaría una gira por el interior

BUENOS AIRES, 22, (NA). La decision de no intervenir la provincia de Buenos Aires y de convocar a un amplio diálogo con todos los partidos políticos, así como el propósito de la señora María Estela Martínez de Perón de realizar próximamente una gira por el interior del país, habrian sido algunos de los temas tratados en las reuniones que la jefa del Estado mantuvo recientemente con legisladores y correligionarios.

El problema bonaerense fue abordado, a estar de lo que señalaron fuentes responsables, durante la visita que hicieron a la señora de Perón los componentes del Consejo Nacional Justicialista.

En esa oportunidad, estos habrían conocido de boca de la Presidente que hay decisión tomada en el sentido de no intervenir el gobierno del primer estado argentino, no obstante la presión de que es objeto el gobierno nacional por parte del frente sindical, para obtener esa medida.

La señora de Perón habría abundado en argumentaciones encaminadas a demostrar la inconveniencia de aplicar "el remedio federal" al gobierno de Victorio Calabró, atendiendo a las particulares circunstancias porque atraviesa el proceso político argentino.

En cuanto a la intención de convocar a una reunión multisectorial, ella habria sido revelada en oportunidad del diálogo que mantuvieron con la Presidente los integrantes de la mesa directiva del bloque de diputados.

La iniciativa sería lanzada en los próximos dias por el ministro del Interior, Roberto Ares, quien así confirmaria el carácter "dialoguista" que algunos observadores atribuyen a su gestión.

La convocatoria estaría dirigida a todos los sectores políticos de la República, incluída, naturalmente, la Unión Cívica Radical.

En la misma reunión, también se comunicó a los legisladores que es intención de la Presidente de la Nación emprender en el mes de marzo próximo una gira por el interior del país, aún cuando no pudieron conocerse detalles de este programa, y menos aún de los puntos que abarcará el viaje.

HELADOS CASEROS

Las cosas caseras saben más a hogar. Lo invitamos a preparar en su propia casa los riquísimos y económicos helados caseros INSTANTANEOS "TORRAICO". Hay 6 sabores a cada cual más grato. Pida Instantáneos "TORRAICO" en A. Calle 42 - Dorrego.

4|1|F|38325|25|1|A

IMPORTANTE EMPRESA COMPRA

GRUA MOVIL

SOBRE NEUMATICOS

Procedencia americana Cantidad 15 a 20 toneladas. Pluma de 15 a 20 mts. Antigüedad máxima 5 años. Ofertas por escrito a:

GERENCIA DE COMPRAS

Casilla de Correo 2873 - C. Central - Cap. Federal

22|1|F|50463|23|1

AMF

CONVOCATORIA

ASAMBLEA GENERAL ORDINARIA
8 HORAS

La Comisión Directiva de la "MUTUAL DE AYUDA ENTRE EL PERSONAL DIESEL DEL FERROCARRIL GENERAL SAN MARTIN LIMITADA", convoca a sus afiliados a la Asamblea General Ordinaria, para el día 22-2-76 a las ocho horas en la sede social, sita en calle Eusebio Blanco 450 de la ciudad de Mendoza, para tratar el siguiente:

ORDEN DEL DIA

1. Designación de dos socios para firmar el acta respectiva juntamente con el Presidente y Secretario;
2. Consideración de la Memoria, Balance General, Cuadro Demostativo de Gastos y Recursos, Proyecto de Distribución de Excedentes e Informe del Organo Fiscalizador;
3. Actualización anual de los bienes (Revalúo Ley Nº 19.742);
4. Ampliación de la autorización conferida para disponer el destino del inmueble de calle Barcala;
5. Autorización para afectación de reserva.

NOTA: Tienen derecho a voto los socios en carácter de activos Art. 5º), comprendidos hasta el Nº 69090 de sus respectivas libretas de depósitos, con más de dos años de antigüedad en la MUTUAL y que estén al día en sus obligaciones para con la misma (Art. 37). Para constituir esta asamblea, se requiere la mitad más uno de los socios aludidos en el Art. 35º), caso contrario transcurrido una hora después de la señalada en la convocatoria, la Asamblea se constituirá cualquiera sea el número de socios que concurran siempre y cuando éste no sea inferior al número de miembros de la Comisión Directiva y el Organo Fiscalizador Art. 38º).

Mendoza, Enero de 1976

ASAMBLEA GENERAL EXTRAORDINARIA
10 HORAS

La Comisión Directiva de la "MUTUAL DE AYUDA ENTRE EL PERSONAL DIESEL DEL FERROCARRIL GENERAL SAN MARTIN LIMITADA", convoca a sus afiliados a la Asamblea General Extraordinaria, para el 22-2-76 a las diez horas en la sede social, sita en calle Eusebio Blanco 450 de la ciudad de Mendoza, para tratar el siguiente

ORDEN DEL DIA

1. Designación de dos socios para firmar el acta respectiva juntamente con el Presidente y Secretario;
2. Ampliación de la autorización conferida para otorgar garantías reales por operaciones a concertar con entidades financieras o bancarias;
3. Reajustes de intereses y beneficios en las operaciones comunes de la MUTUAL;
4. Actualización de cuota social.

NOTA: Tienen derecho a voto los socios en carácter de activos Art. 5º), comprendidos hasta el Nº 69069 de sus respectivas libretas de depósitos, con más de dos años de antigüedad en la MUTUAL y que estén al día en sus obligaciones para con la misma (Art. 37). Para constituir esta asamblea, se requiere la mitad más uno de los socios aludidos en el Art. 35º), caso contrario transcurrido una hora después de la señalada en la convocatoria, la Asamblea se constituirá cualquiera sea el número de socios que concurran siempre y cuando éste no sea inferior al número de miembros de la Comisión Directiva y el Organo Fiscalizador Art. 38º).

Mendoza, Enero de 1976

BENJAMIN LUNA
PRO-SECRETARIO

GUILLERMO OVEJERO
VICE-PRESIDENTE

22|1|F|50439|24|1

Entregamos desde Buenos Aires...

lanas SAN ANDRÉS

Directamente de fábrica

Ahora Ud. podrá adquirir nuestros famosos hilados con las siguientes ventajas:

- Comprar la cantidad que desee.
- Recibir el pedido en su domicilio, con la mayor celeridad.
- Pagar los precios más bajos de Buenos Aires.
- Evitar largos y costosos traslados para comprar "lo que haya"

El procedimiento es muy sencillo: llene el cupón que figura en este aviso y envíelo a nuestras oficinas. A vuelta de correo, Ud. recibirá un muestrario, una lista de precios y varios formularios de pedido, mediante los cuales podrá adquirir directamente en fábrica la mercadería deseada, recibiéndola por correo en su domicilio.

Srcs. Bounty S.A. VECO Echeverría 1040 1428 Capital Federal

Sírvase enviarme, sin compromiso alguno de mi parte, muestrario, lista e instrucciones para la compra de lanas "San Andrés"

Nombre completo .....

Calle ..... Nº .....

Localidad .....

Provincia .....

* Oferta válida para cupones recibidos antes del 31 de enero.

AVISO

A PASAJEROS QUE VIAJEN AL EXTERIOR POR VIA AEREA

Con referencia a las disposiciones reglamentarias en vigor, relativas a la emisión y validez de tarifas y cambio de pasajes internacionales, que determinan la aplicación y actualización de los mismos a la fecha de comienzo del viaje, las Compañías de Aviación que operan servicios internacionales desde Argentina recomiendan a sus usuarios reconfirmar sus reservas y verificar la validez de sus billetes de acuerdo a la cotización vigente.

Este trámite podrá ser realizado en las Agencias de Viajes a través de las cuales hubieran sido adquiridos los pasajes o en las oficinas de la respectiva línea aérea.

EJEMPLO: Cotización vigente para el día 20-1-76 $ 142.- por U$S

JUNTA DE REPRESENTANTES DE COMPAÑIAS AEREAS EN ARGENTINA (JURCA)

23|1|F|23|1

LOS ANDES

Fundado el 20 de Octubre de 1882 por el Dr. Adolfo Calle

Directoras:
Carmen Usandivaras de Calle
Elcira Videla de Schiappa de Azevedo

MENDOZA, VIERNES 23 DE ENERO DE 1976

Emergencia para zonas afectadas

Una tormenta de inusitada violencia ha llevado angustia a muchos agricultores de la provincia. Aunque lo ocurrido tiene antecedentes en nuestra zona, cada vez que el fenomeno se repite existe la necesidad de arbitrar una serie de recursos destinados a enmendar los perjuicios causados. A pesar de existir una ley destinada a prever estos casos, el mecanismo administrativo que puede concretar su cláusulas carece de la fluidez deseable para llegar dentro de plazos lógicos a prestar la ayuda financiera necesaria.

Varios distritos de Maipú y Luján han sido afectados esta vez y los daños evaluados son de real consideración, a punto tal que en los viñedos ha quedado comprometida seriamente la próxima cosecha. Por esta causa se ha dado un porcentaje que en nuestros tiempos ha dejado de sorprender debido a que se ha hecho común para designar los términos en los cuales se desenvuelve el proceso inflacionario. Se habla de un 200 por ciento, o sea que sobre un total de 100 se pierden 200. El aparentemente absurdo dato se explica por la pérdida sucesiva de dos cosechas en la misma planta.

Si esta aseveración es una realidad, desde el puñto de vista económico es bastante conflictivo hacer programas anuales de evolución porque financieramente no es factible llegar a cristalizarlos. Aparte del impacto emotivo que significa recibir un imprevisible fenómeno con caracteristicas tan violentas, los trabajadores del campo entran en un periodo de incertidumbre que les hace pensar seriamente en abandonar sus tareas y dedicar el capital a otra finalidad.

Por esta causa la concurrencia del Estado no es una formalidad, sino la manera idónea de actuar frente a esta emergencia. El paquete de medidas aconsejadas en tales circunstancias resultan útiles desde el punto de vista teorico y su concreción puede significar, en el caso de quienes fueron afectados, un considerable alivio capaz de infundir optimismo que haga renovar nuevamente los esfuerzos por superar el problema.

Como es sabido, declarar el estado de emergencia en determinada region permite utilizar una serie de ventajas amparadas por los organismos oficiales, consistentes en postergación en el pago de impuestos, baja de intereses en los créditos, amplitud del margen bancario para la obtención de esos mismos créditos y otras ayudas de la misma naturaleza. En posesión de estas ventajas, surge la posibilidad cierta de continuar con los trabajos propios de los cultivos sin mayores angustias

Desde luego que estas previsiones no significan un tratamiento injusto, pues es la economia regional la que se defiende. A la postre, es un beneficio que se distribuye en todos los sectores progresistas y aquellos que debieron hacer un aporte superior esta vez, serán favorecidos en otra ocasión a través del mismo procedimiento. La importancia de este tipo de medidas radica en el hecho de no dejar decaer las ansias de progreso y dar el aliciente necesario para el aumento de producción.

La experiencia vivida en años anteriores obliga a adoptar medidas destinadas a agilitar la tramitación administrativa. Las demoras ocasionan trastornos de tanta gravedad que en la práctica se desvanecen los beneficios proyectados. El alivio necesita tener una influencia inmediata ya que las labores agricolas requieren una continuidad de trabajos cuya realización no puede postergarse indefinidamente. Especialmente en el caso de la viticultura (cultivo perenme), esta condición es indispensable.

Conviene, por otra parte, llegar a instaurar un sistema que permita llegar con el auxilio del Estado en forma automática después de declarado el estado de emergencia. Analizado el problema desde el punto de vista tecnico-agronomico es sencillo llegar a esa determinación, sobre todo cuando la contingencia puede observarse a simple vista como en el caso que nos ocupa. En otro tipo de accidentes, por ejemplo daños provocados por enfermedades con caracteristicas graves, puede necesitar otra clase de estudios. Ahora la situación exige solamente disposición favorable y cumplimentar rápidamente los requisitos exigidos por cada uno de los entes administrativos intervinientes.

El subsecretario de Industria, Comercio y Minería explicó el proceso que hace variar el precio final de la carne.

Anticipan que habrá periódicos ajustes en el precio de la carne

Solicitaron refuerzo en las partidas de azúcar

El subsecretario de Industria, Comercio y Mineria de la Provincia, licenciado Gustavo A. Kaul, anticipo ayer para conocimiento de la opinion publica, que debido al precio del ganado en pie en las zonas donde se abastece Mendoza, la carne sufrira periódicos incrementos. Se refirió en la reunión de prensa, a las medidas adoptadas por el gobierno de la Intervencion Federal, para hacer respetar la politica de fijación de precios maximos en este rubro.

El licenciado Kaul, que se hallaba acompanado por el director interino de Economia, contador Roberto Cuevas, y de los asesores del ministerio, licenciado Antonio S. Gutelli y señor Alberto Labari, manifestó que las permanentes variaciones que sufre el precio de la carne vacuna, las que no responden a un comportamiento regular, suscita el estupor del publico consumidor que no siempre acierta —dijo— a comprender cuales son los factores que generan estas permanentes mutaciones, suscitandose el interrogante acerca de la responsabilidad que le cabe al gobierno en el contralor de las oscilaciones que alteran los precios, ya que como saben las amas de casa, el de ayer es el tercer aumento que se opera en enero.

Tras entatizar que el problema escapa al contralor de la Provincia, la que solo puede hacer cumplir los ajustes en las etapas correspondientes, dijo que solo Mendoza y Entre Rios adoptan el criterio de fijar precios maximos. Este temperamento —acoto— obedece a una politica de control riguroso de un producto fundamental de la canasta familiar, en tanto que las demas provincias dejan librado al juego de la oferta y la demanda el precio final del producto.

Despues explico sobre un grafico las oscilaciones sufridas por este articulo en los ultimos meses, de acuerdo a las variaciones anotadas en las zonas donde se abastece la Provincia, que es en el sur de Cordoba y La Pampa. El sector ganadero —agrego— esta empeñado en lograr un mejor precio, inclusive ha hablado de un precio sosten del ganado en pie. Quiere llegar a obtener $ 20 el kilo vivo, actualmente se parte de alrededor de $ 14. Estas gestiones que normalmente se acompanan de medidas de fuerza —apunto— producira en breve fuertes oscilaciones en el precio del ganado en pie. Ante tal perspectiva —anadio— hemos considerado adoptar una politica de ajustes en el precio de la carne, periodicos y simultaneos, con la evolución del precio del ganado en pie, en lugar de especular con un precio base probable para el ganado durante un periodo de tiempo mas largo y para el cual se anticipan modificaciones.

Se refirio después a las distintas etapas (productor, industrial mayorista y comercialización, minorista o cortador), puntualizando que a efectos de adoptar un precio representativo de las diferentes compras de hacienda, se analiza el precio promedio ponderado del novillo que se considera tipo para Mendoza, en el Mercado de Liniers y se lo disminuye en un 12 %, el que está vinculado con el menor precio del transporte las zonas de consumo. Este precio es verificado a través de las facturas de compras de los establecimientos faenadores en la Provincia, uno de los cuales es el Frigorifico Mendoza, de propiedad estatal.

Reiteró el subsecretario que el precio del ganado en pie es una variable que escapa a las decisiones de la provincia y que aquella responde a varios factores: fenómenos climaticos, lluvias, sequias, heladas, levantamiento de cosechas, cierre del mercado externo, paros ganaderos, retenciones indebidas de ganado, etc.

Con respecto al precio de la carne a nivel mayorista, se consideran los costos de faenamiento de la carne vacuna, los que son considerados juntamente con los establecimientos faenadores privados representativos. De ese análisis —agregó— surgen luego las tarifas de faena que son en definitiva las que van a determinar la incidencia en el precio a nivel mayorista, de los diversos insumos que intervienen en el proceso industrial. Este aspecto a su vez —añadió— viene determinado por el proceso económico general del pais, lo cual implica en cierta manera un juego de factores que estan fuera del control del gobierno provincial.

En cuanto al precio de la carne a nivel minorista —aclaró— se le aplica sobre el valor fijado en la etapa anterior, un porcentaje tendiente a cubrir los gastos de comercialización del sector cortador, el que es estudiado con la Asociacion de Propietarios de Carnicerias, a efectos de estudiar su evolución y corregirlo en caso necesario. Es decir que el precio final de la carne vacuna, puede modificarse debido a la variación del precio del ganado en pie, a la variación de los insumos industriales que intervienen en el proceso de faenamiento, a la variación del margen a nivel de cortador y también en las variaciones simultaneas en los precios en las tres etapas mencionadas anteriormente. Mientras tanto, Mendoza trabaja para adaptarse a la Ley Federal de Carnes y establecer una politica de carnes en forma global, donde estén contemplados aspectos de tipificación, costos, problemas laborales, etc.

Se interrogó finalmente al señor Kaul sobre las medidas adoptadas por el gobierno sobre la escasez de azúcar en nuestra provincia y respondio que hace un tiempo, se solicitó al doctor Marum, subsecretario de Precios y Abastecimiento de la Nación, un refuerzo de las partidas destinadas a Mendoza, ya que para esta época se produce un incremento en el consumo del popular articulo, debido a la industrialización de frutas y al mayor consumo de bebidas gaseosas. Indico que a su juicio, los cambios producidos en las distintas áreas del gobierno nacional, han demorado la cumplimentación de esta solicitud, pero se espera dar pronto una solucion a este problema.

Piden apoyo crediticio para los sectores frutícola y vitivinícola

El presidente del directorio Del Banco de Mendoza, doctor Rafael Cesar Tabanera, y el gerente general, señor Tomás Facet, han dirigido una nota al presidente del Banco Central de la República Argentina, doctor Emilio Mondelli, con el objeto de reiterar el pedido formulado el 11 de diciembre ppdo., que alcanza a la suma de 500 millones de pesos ley, con caracter rotativo, plazo de vencimiento 270 dias, con destino al financiamiento de las etapas de cosecha, acarreo, empaque, industrialización y comercialización de frutas, correspondiente al ciclo 1975/76.

"Nuestra insistencia, —expresa la nota— difundida por el Servicio de Prensa, está fundamentada en la especial caracteristica por la que atraviesa en estos momentos el sector frutícola, que reclama en forma perentoria efectivo apoyo para poder superar sus dificultades".

"Sin duda alguna dicha industria, de indudable gravitación en la economia provincial, ha sufrido multiples inconvenientes, esencialmente en lo que se refiere al incremento registrado en los insumos que se utilizan en la misma, y ante la falta de una definición acerca del alcance que tendra el apoyo financiero bancario, ha cundido la inquietud entre los fruticultores y empresarios que estamos persuadidos desaparecera mediante un oportuno auxilio financiero que asegure el normal desenvolvimiento de todo el proceso y beneficiando asi los intereses de los pequeños y medianos productores y empresarios, de acuerdo a los lineamientos de la politica economica y social sustentada por el gobierno nacional, fielmente interpretada por ese Banco Central".

Dice el comusicado de la Oficina de Prensa que el Banco de Mendoza considera muy importante destacar que los problemas que afectan a este sector, "revisten el caracter de un planteo socio-economico, toda vez que las explotaciones constituyen fuentes de trabajo de las que viven centenares de familias, en las distintas zonas de la provincia. Ademas, el sector fruticola representa un significativo ingreso de divisas, provenientes de las exportaciones de fruta fresca, seca y elaborada".

Coincidente con los fundamentos de este pedido, las distintas Camaras representativas de esta actividad en la provincia de Mendoza, se han dirigido directamente a ese ente rector, exponiendole claramente y con amplitud, la ayuda bancaria que, estiman, les será imprescindible.

Para la vitivinicultura

Asimismo, la nota hace referencia "del imprescindible apoyo crediticio que necesitara el Banco, para asistir financieramente la etapa de cosecha, acarreo y elaboración correspondiente al año 1976, como asi también para atender a la comercialización del fruto que de ella se obtiene, o sea, el vino.

"A fin de evaluar la ayuda crediticia que será menester para satisfacer las auténticas demandas, se ha analizado la situación, en base a los pronósticos que al nivel actual del periodo vegetativo, se pueden aducir.

"Si bien aún no existen cifras precisas sobre determinados costos, señalamos que los relacionados con la mano de obra de recolección, transporte y acarreo, se verán triplicados según lo manifestado por los técnicos que siguen el proceso económico del país.

"En lo que respecta a la comercialización del vino, y el prorrateo a que está sujeto, se mantiene el mismo panorama que el año anterior, es decir, que los bodegueros y viñateros que vinifican en bodegas de terceros, estarán impedidos de elaborar si no cuentan con recursos del circuito bancario, como en alguna medida sucediera en otras oportunidades.

Por otra parte, hay que tener presente el anuncio oficial hecho por el señor interventor de Bodegas y Viñedos Giol, en el sentido de que en la próxima cosecha, la bodega estatal, solamente adquirirá uvas de las variedades finas. Indudablemente que tal medida, creará entre los productores de uvas comunes, la necesidad de recurrir al apoyo financiero bancario, para tratar de contrarrestar los efectos de esa disposición y poder elaborar por el sistema de "cuenta de terceros".

"Frente a todo lo expuesto, resulta innegable que para la atención del presente ciclo vendimial se requerirá un sustancial incremento, por lo que la asistencia del Banco Central será indispensable, toda vez que constituye la única fuente para obtener los medios financieros para hacer frente a nuestra realidad nacional.

"Además al conjunto de factores estimados, debe agregarse que el pronóstico de producción de uva para la próxima cosecha, determina que se mantendrá dentro del volumen del ciclo pasado, vale decir, alrededor de 25 millones de quintales métricos para nuestra provincia.

"En base a lo expuesto, —expresa el comunicado de la Oficina de Prensa— concretamente se solicita al presidente del Banco Central, un margen de redescuento para "Vitivinicultura 1976" por la suma de mil ochocientos millones de pesos ley.

"En cuanto a la fecha de reintegro del margen que se estima, el Banco de Mendoza se permite sugerir la necesidad de que se establezca, por lo menos hasta julio de 1977, ya que plazos menores, invariablemente no responden al mercado de vinos, por cuanto el mismo actualmente registra un excedente en la existencia del producto.

"Finalmente —se expresa en la nota— considerando el carácter especial del redescuento, destinado a un sector de la actividad economica de la provincia, que en estos momentos atraviesa por una etapa dificil, se solicita que el tipo de interés que se le fije se mantenga sin variantes hasta su cancelación".

Las gestiones de Giol en Estados Unidos

A través de la Dirección de Difusión, el interventor en Bodegas y Viñedos Giol, coronel (RE) Vicente Ramírez, hizo saber que ha recibido una nota del embajador argentino en Estados Unidos de Norteamérica, doctor Rodolfo M. Vázquez, en respuesta a una comunicación en la que se le aportaba información sobre la actividad de la empresa estatal en materia de comercio exterior.

Señala el embajador en su nota que las posibilidades de exportación al mercado estadounidense son prácticamente limitadas y constituyen uno de los rubros sobre los que ha concentrado sus esfuerzos durante la gestión diplomática.

Añade que a fin de facilitar los negocios de Giol en EE. UU. la embajada ha puesto a su disposición todo el aparato administrativo y técnico de la consejería económica y comercial. Este valioso aporte permitirá —dice— materializar a corto plazo importantes gestiones comerciales con el pais del norte, donde la empresa estatal tiene un amplio campo de acción.

Donación a Centro de Salud

La Comisión de Damas del Club de Leones de San Carlos entregó al doctor David Salomón Chalub, médico encargado del Centro de Salud Nº 101 de La Consulta, un donativo con destino a ese establecimiento asistencial. Por otra parte el club viene cumpliendo intensa labor en su área. Recientemente realizó un aporte de $ 800.000 m/n. para reparar un vehiculo del destacamento policial La Consulta; y está abocado a dotar a la policia local de un sistema de radio-comunicación que una la seccional con todos los destacamentos policiales del departamento y centros de salud. También, en su sede social de Ejército de los Andes y Ramón Calderón, La Consulta, ha instalado un banco de medicamentos y un ropero infantil, para personas de humilde condición.

A la comercialización del durazno se refiere Giol

Nota a la Cámara de Comercio de San Rafael

La intervencion de Bodegas y Viñedos Giol informó que ha cursado una nota al titular de la Cámara de Comercio, Industria y Agricultura de San Rafael, señor Mateo Martinez Schmidt, en la que se refiere a las apreciaciones vertidas por aquella entidad en torno a la elaboración de duraznos en el establecimiento "La Colina" de Giol, "para disipar —dice— malos entendidos".

La comunicación dada a conocer por intermedio de la Dirección de Difusión de la Intervención Federal, está firmada por el titular de Giol, coronel (RE) Vicente Ramirez, y dice lo siguiente:

"1º) La politica de esta Intervención en materia de industrialización de fruta pretende destacarse por su franqueza y por el deseo de que los productores vivan la realidad. Y esa realidad nos marca dos hitos insoslayables que no podemos eludir: el financiero que nos marca limitaciones claras, y el técnico que considera a las variedades Red Haven y Capitán Flores no aptas para su industrialización.

"2º) Con respecto al problema financiero se cursó telegrama colacionado al señor presidente del Banco de la Nación —dice— destacando la afligente situacion que aqueja a productores de la zona y solicitando urgente resolución al pedido de un préstamo solicitado en noviembre de 1975, para poder cumplir el programa de elaboración propuesto por esta empresa al gobierno provincial. Es decir a los pocos dias de asumir el suscripto.

"3º) En lo relativo al problema técnico solicitado, ademas de la resolución del Comité Fruticola que excluye expresamente a las mencionadas variedades, del régimen de comercialización de duraznos, pueden formularse consideraciones que ese organismo sabrá aquilatar. El Red Haven tiene pulpa muy blanda —agrega— que exige el descarozado a mano con un alto costo industrial y ademas no resiste el pelado quimico ya que se salta el carozo destruyéndose toda la pulpa. Tiene ademas pulpa roja alrededor del carozo y eso demerita su valor comercial, y madurez muy rapida que no soporta más de 24 horas en playa. Para tratarlo mediante descarozado mecánico y pelado quimico debe trabajarse en verde, lo que hace perder sabor y exige un mayor grado de azúcar. Las pérdidas por descarozado y pelado quimico en el Red Haven es casi total con madurez avanzada y en el Capitán Flores alcanza al 39%, mientras otras variedades como el Fortuna no pasan del 25%.

"4º) No obstante esas consideraciones técnicas, de muy directa influencia económica, se dieron instrucciones a nuestros funcionarios para que trataran de implementar medidas paliativas y ello dio por resultado un plan de elaboración de 150 mil Kg. del Capitán Flores —que tampoco ofrece un rendimiento aceptable— y se abrio para todos los productores —acota— la posibilidad de entregar su producción para que se industrializara en la forma más conveniente, pero sin compromiso de Giol de hacer compras en firme. Entendiamos que, de esa manera se transformaba un producto perecedero en estable, que permitiria su comercialización sin las urgencias de la madurez. Algo parecido a lo que se viene haciendo con la uva que se elabora por el sistema de maquila que ha dado hasta ahora excelentes resultados.

Sobre damascos

"5º) Con respecto a los damascos, me permito hacer notar que nuestra producción habitual ningún año sobrepasó los 180.000 Kg. En esta temporada se pensó utilizar totalmente nuestra capacidad de producción que alcanza a 300 mil Kg., pero la cosecha superabundante y sin precedentes nos obligó a alterar nuestros planes para evitar en todo lo posible, perjuicios a los productores. Es asi como hemos llegado a contraer compromisos por 600.000 Kg. y hasta el 13 de corriente habian entrado en fábrica 360.000 Kg. Esto demuestra que nuestra empresa adoptó en tiempo las medidas más adecuadas para satisfacer las necesidades en ese renglón.

"Todas estas consideraciones las formulo —aclara— a título ilustrativo y sin propósito de entrar en polémicas estériles con espiritu de dialogo y responsabilidad, y no puede escapar la penetración de los señores directores de la Camara de Comercio, Industria y Agricultura de San Rafael que nuestra empresa, como toda empresa humana, tiene sus límites que estan marcados por las disponibilidades financieras y por su capacidad fabril. Que se tensen hasta el limite esas posibilidades, aun a riesgo de ruptura, ha sido nuestro empeño y las cifras aducidas lo demuestran.

"De cualquier manera considero altamente positiva la presentacion hecha por ustedes y espero —finaliza— que en el futuro podamos seguir expresando nuestras mutuas preocupaciones por el progreso y desarrollo de Mendoza, y en beneficio de los productores agrarios que siempre han merecido nuestra especial preocupación".

Políticas

Partido Demócrata

Apoyo a Frugoli. — El Partido Demócrata realizará una reunión hoy a las 21 en San Martín 8374 (Carrodilla) "para sentar las bases del movimiento en apoyo del senador nacional, doctor Amadeo Frugoli, como presidente del partido en la provincia". Concurrirán ex legisladores provinciales, miembros del sector de la juventud y dirigentes de Godoy Cruz, Rivadavia, Capital, San Rafael, San Martín, Maipú, General Alvear, Las Heras, Junín, San Carlos y Guaymallén.

Unión Cívica Radical

Movimiento Respeto Partidario. — En una reunion realizada en Ugarteche, quedo constituida la junta de la juventud del circuito Agrelo, Peidriel, Ugarteche y Carrizal, del departamento Lujan. La agrupacion quedo integrada de la siguiente forma: presidente, Susana Zacca; secretarios, Alicia Rodriguez y Ruben Napolitano; vocales, Dominga Rodriguez, Norma Susana Rodriguez, Lilia Zeballos, Jorge Cano, Isabel Silva, Beatriz Charca, Miguel A. Chimino, Segunda Gonzalez, Roberto Luis Niva, José Raul Zeballos, Carlos Daniel Rodriguez, Osvaldo A. Barroso, Nélida M. Aranguez, Elda Zacca, A. del Castillo, Susana Alicia Zacca, Carlos Daniel Aranguez, Carlos Osvaldo Caviere y Juan Antonio Rodriguez.

Comité de la Provincia. — Resolvió que el 27 de este mes finalizará el plazo para que los comites departamentales hagan llegar sus sugerencias respecto de la creación de nuevos circuitos o division de los existentes.

Partido Justicialista

Subcomando Departamental Godoy Cruz - Lista Verde. — En reunion del Subcomando Departamental de Godoy Cruz identificado con la Lista Verde para las proximas elecciones internas, resolvió dejar planificada en todos los distritos de este departamento. Se nombraron subcomisiones y colaboradores para una eficaz iniciación de los trabajos. Durante la semana, diariamente se reunira cada secretaria con sus colaboradores para evaluar las misiones encomendadas.

Suspendióse un paro de estatales

La Asociación de Trabajadores del Estado (ATE) informó anoche que "el paro dispuesto para el dia de mañana (por hoy) por el consejo directivo central ha sido levantado. Ademas, exhorta a sus afiliados a concurrir a sus tareas como lo hacen habitualmente. Suscribe el comunicado respectivo el interventor de la seccional Mendoza.

Asamblea en la cooperativa "Dr. Adolfo Calle"

Cumplido el cuarto intermedio dispuesto la semana anterior, reanudará hoy viernes sus deliberaciones, la asamblea general ordinaria de la Cooperativa de Vivienda y Consumo "Dr. Adolfo Calle" Ltda. El acto esta previsto para las 20.30, en las oficinas de la cooperativa, en la calle Amigorena 14, planta baja. En esta ocasión, los asambleistas considerarán los puntos del orden del dia que se refieren a pago de prestamos bancarios y determinación de la empresa constructora que tomará a su cargo la ejecución de su proyectado barrio en San Martín 2850, Las Heras.

Designaron al subsecretario de Obras Públicas

Se informó oficialmente que la Intervención Federal designó subsecretario de Obras Públicas, al ingeniero Ramiro Dubbio Bresca, quien cumple en la actualidad funciones de jefe técnico en la Dirección Provincial de Vialidad.

El nuevo funcionario asumirá el cargo en los proximos dias.

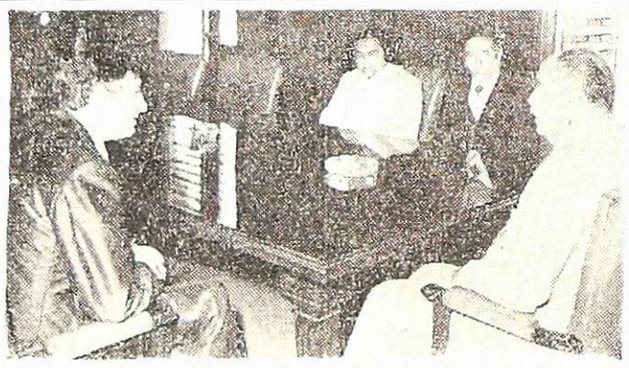

El interventor federal conversa con el director de una empresa instalada en el Parque Petroquímico.

La Provincia apoya la industria de ferroaleaciones

El interventor federal, general (RE) Pedro Leon Lucero, recibió ayer en audiencia al titular de la empresa que tiene a su cargo la fabricación de aceros especiales, doctor Gregorio Stein, la que se halla instalada en el Parque Industrial Petroquimico de Luján de Cuyo, junto a la Destileria de Y.P.F.

El doctor Stein expresó al mandatario que su visita obedecia al deseo de agradecerle las gestiones realizadas a fin de obtener la aprobacion del decreto de promocion industrial para Mendoza, el que le fue entregado por la presidente de la Nación, despues de la reunión de gobernadores realizada en la Capital Federal la semana pasada.

Manifestó que cifra grandes esperanzas en el desarrollo industrial de Mendoza, especialmente en lo referente a industrias básicas con la utilización de materias primas de la zona de Cuyo, así como con los recursos energéticos de la provincia para este tipo de instalaciones.

Agregó que actualmente se esta produciendo ferro-silicio-magnesio-calcio, material que el pais ha venido importando y cuya explotación nacional le representa un ahorro de dos millones de dolares anuales. Agregó que se encuentra pronta la iniciación del segundo horno para producción de calcio-silicio y que se están instalando dos mas, de pequeña potencia, para la fabricacion de ferro-tungsteno. Este trabajo —dijo— se ira realizando gradualmente, es decir, que se levantarán nuevos hornos destinados a la fabricacion de todas las ferroaleaciones necesarias para cumplimentar el plan siderurgico en los minerales que posee el pais.

Puntualizo despues que "como argentinos, mi generación de profesionales, esta haciendo mucho por el pais, ya sea en la fabricación de productos quimicos, fundiciones, etc. Consideramos que no es posible continuar con las importaciones de estas ferroaleaciones", e interpreto que el pais puede abastecerse a si mismo. "Fue asi —agregó— como se ha instalado esta pequeña fábrica de aceros especiales, la primera que se radica en el pais y que esperamos se extienda rapidamente".

Posteriormente, invitó al interventor a visitar las instalaciones, lo que prometio realizar el general Lucero dentro de poco tiempo. Ademas, anticipo que continuara apoyando este tipo de industria.

Durante la audiencia estuvieron presentes, el secretario general de la Intervención, señor Angel Scaglioti, el subdirector del programa, arquitecto Ricardo Carubin y el asesor de Gobierno en esa area, doctor Luis Guastavino.

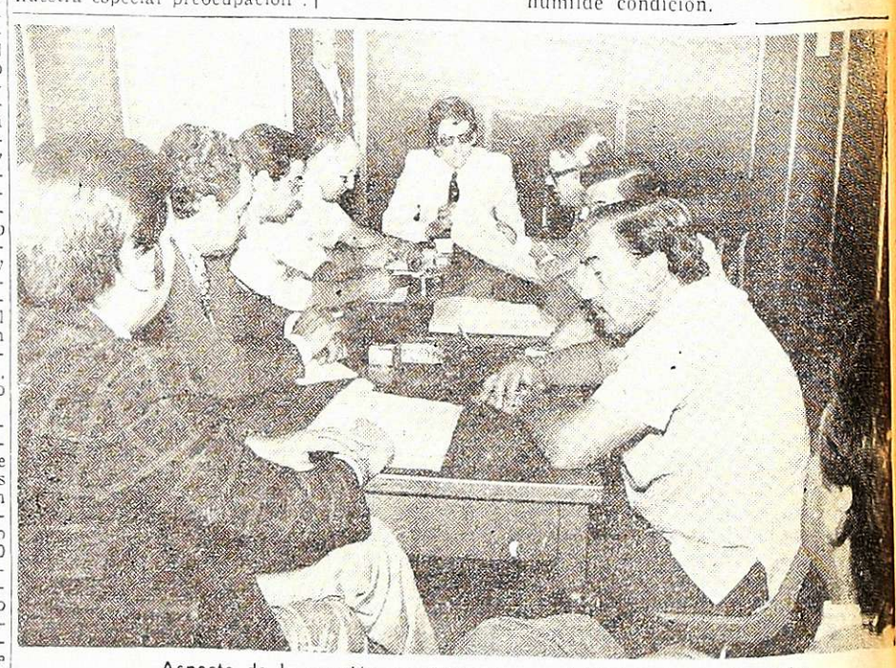

Aspecto de la reunión conciliatoria en el Ministerio de Trabajo.

Habría novedades hoy en el reajuste de tarifas de micros

Solucionóse el conflicto entre AUTAM y SIPEMOM

Solucionado el conflicto que se habia planteado entre AUTAM y el Sindicato del Personal de Micros y Omnibus, queda pendiente aun la resolucion oficial sobre el pedido de reajustes de tarifas del transporte público de pasajeros, reclamado desde mediados de diciembre por la Asociación Unida de Trasportes Automotor de Mendoza

En este sentido tan pronto se conoció la información sobre el aumento general de salarios anunciada poco despues de mediodía por el Ministro de Economia de la Nación, directivos de la entidad de trasportistas, encabezados por su titular, señor Antonio Cejudo, solicitaron una audiencia urgente con el subsecretario de Obras Públicas de la Provincia, contador Carlos Abihagle, la cual fue concedida al promediar la tarde. Alrededor de las 20 durante un breve cuarto intermedio, el funcionario adelantó que hoy por la mañana se tendrian posiblemente novedades con respecto a la fijación de las nuevas tarifas. El aumento seria de dos pesos, es decir uno menos del solicitado oportunamente por la Asociación. De esta manera el importe del boleto mínimo seria elevado a siete pesos.

De esta manera, la de ayer volvió a ser una jornada de intensas gestiones para los directivos empresarios del servicio automotor de pasajeros. Por la mañana, juntamente con los representantes del sindicato de micreros, concurrieron a la audiencia de conciliación gestionada por el Ministerio de Trabajo. Allí, luego de tres horas de deliberaciones, presididas por el funcionario del organismo laboral, señor Pascual R. Agüero y a la que asistieron además el delegado regional del Trabajo, señor Pablo Domingo Lo Duca, y el coordinador de Relaciones Laborales, señor Carlos Alberto Martelli, se llegó finalmente a un acuerdo. Los representantes del sector patronal accedieron a levantar a partir de ayer a las 12 las suspensiones que se habian aplicado a un porcentaje del plantel de choferes, principalmente relevantes, aduciendo razones de índole económica. No sólo se dejó sin efecto la medida, sino que además los empresarios firmaron el compromiso de abonar los salarios correspondientes a los días en que los conductores afectados no trabajaron.

En el acta que firmaron las partes se dejó constancia que es mantenida en plena vigencia la resolución Nº 17 dictada el miércoles pasado por la delegación regional disponiendo la intimación a AUTAM y al personal de SIPEMON. La observancia de sus disposiciones —se aclaró también— puede significar la aplicación inmediata de las sanciones contempladas en la ley Nº 14786.

La solución satisfizo ampliamente al gremio micrero y así lo expresó en horas de la tarde su secretario, señor Gutiérrez, ratificando que el conflicto había quedado definitivamente solucionado.

Por su parte, dirigentes de AUTAM expusieron su necesidad de que ahora, más que nunca, el gobierno de la provincia debe "resolver con prontitud y favorablemente nuestro pedido de reajustes de tarifas. Ya no son sólo los mayores costos de mantenimiento de las unidades los que tenemos que afrontar sino también el aumento retroactivo al primero de enero otorgado a los empleados". Anoche, cuando el presidente de AUTAM se retiró del despacho de la Subsecretaría de Servicios Publicos, en ese cuarto intermedio solicitado por el contador Abihagle, mostró un rostro más optimista y alcanzó a manifestar: "Pienso tendremos novedades".

Refutan al Movimiento de Trabajadores Radicales

El tesorero a cargo de la presidencia del Comité Provincia de la Unión Cívica Radical, Dr. José Genoud, formuló la siguiente aclaración. "Ante un trascendido periodístico, encontrándose ausente de la provincia el titular del Comité y estando a cargo de la presidencia del mismo el tesorero, doctor José Genoud, éste manifiesta: que en ningún caso se puede dar a conocer a los medios de difusión, documentación existente entre el Radicalismo de Mendoza y el del Comité Nacional, sin expresa autorización del Comité Provincia, más aun cuando se la desconoce; que aunque no es necesario aclarar, se recalca que en la U.C.R. funciona cada organismo en su propia orbita, y se respeta del modo que lo establece la carta orgánica.

Por otra parte, el Comité Departamental de Godoy Cruz, la Juventud Radical de Mendoza y el Movimiento Respeto Partidario de Las Heras, refutan declaraciones del Movimiento de Trabajadores Radicales.

Comité de Godoy Cruz

En este sentido, el Comité Departamental de Godoy Cruz declara: "Que el Movimiento de Trabajadores Radicales no cuenta con la correspondiente autorizacinó partidaria, y que por tanto este Comité lo desconoce; que dicho organismo fue creado por dirigentes que resultaron derrotados en los comicios internos de Godoy Cruz el 5 de abril de 1974, y que por lo tanto, resulta evidente que constituyen un sector minoritario en el orden departamental; y que repudia enérgicamente sus declaraciones por cuanto solo persigue un mezquino interés interno, dañando a la U.C.R. en el agravio injusto a su presidente, doctor Alberto Day".

Por su parte, la Juventud Radical de Mendoza, tras reiterar el cuestionamiento a ese Movimiento, por las razones anteriormente expresadas, destaca: "Sospechosamente este Movimiento de Trabajadores no ha participado y ni siquiera se ha pronunciado con energia frente a los innumerables conflictos gremiales que ha vivido la provincia, como los que llegaron a paralizar las actividades de docentes, judiciales, empleados públicos, etc. Tampoco denunciaron las injustas impugnaciones que sufrieron listas no oficialistas en distintos gremios provinciales, y mantuvieron silencio cuando se sucedieron los bochornosos episodios de la elección de autoridades en la C.G.T. local; no obstante la conducción provincial que hoy ataca cumplió acabadamente esta tarea de esclarecimiento sindical".

Dicen después que sostienen la "necesidad de una central única, donde impere una auténtica democracia sindical, como lo sostiene la plataforma de nuestra agrupación, pero esto no basta con declamarlo". Declara luego que si ésta fuera la convicción del Movimiento de Trabajadores, realizaría permanentes criticas a los dirigentes gremiales que no solo no practican la democracia sino que también la niegan.

Dice finalmente que "cualquier interés interno que pueda perseguir dicho movimiento no justifica el agravio, que solo perjudica la salud partidaria".

Respeto Partidario de Las Heras

También el Movimiento Respeto Partidario de Las Heras cuestiona la representatividad del Movimiento de Trabajadores Radicales, destaca la conducta y actuación del presidente del partido en Mendoza y asevera: "Estas sólo las juzga el congreso partidario, en cuya ultima sesión ordinaria aprobó por unanimidad su actuación como legislador nacional, y la gestión del Comité Provincia que preside. Es por ello que repudiamos estos desbordes institucionales que dañan sensiblemente al partido".

"Resulta aventurado —sostiene— que esta agrupación le sugiera al doctor Day que no se aleje de la base electoral interna que lo llevó a la presidencia del partido, cuando apenas faltan dos meses para que nuestro movimiento, al que él pertenece, demuestre lo contrario, y asombra la ligereza de esos conceptos cuando esa agrupación no tiene origen electoral".

Propuestas para construir el barrio Las Rosas

Se procedió a la apertura de los sobres con las propuestas para la construcción de viviendas del barrio "Las Rosas", situado en el departamento Las Heras.

El acto se realizó en el Instituto Provincial de la Vivienda y fue presidido por el director del organismo, señor Héctor M. Leiva, a quien acompañaban funcionarios de esa repartición.

El barrio a construirse está incluido dentro del plan "Alborada - FONAVI", dispuesto para familias de menores recursos económicos y para la erradicación de villas inestables. Constará de 78 casas individuales de dos y tres dormitorios, cocina, comedor y baño. La mampostería será de ladrillones, con techos de losetas, pisos calcareos y se entregarán a sus propietarios con los servicios de luz, gas y agua potable. El complejo habitacional se levantará sobre el costado oeste del barrio San Martín obrador I, también construido por el IPV.

El presupuesto oficial de la obra asciende a $ 23.974.954,14. Se presentaron dos firmas: Empresa Borromei - Villanueva S. R. L., con un aumento del 39,5% sobre el básico y una variante del 26,7%; y la firma Octavio D'Ascanio, quien presupuestó con un incremento del 38,81%.

El plazo para la ejecución de los trabajos es de 300 días corridos a partir de la fecha de adjudicación de la obra. El I.P.V. estudiará las presentaciones para acordar una resolución.

Entidades Diversas

Asociación Colombófila "Alas de mi Patria". — La entidad convocó a una asamblea general ordinaria a realizarse el 1º de febrero, a las 8.30, en su local de Tropero Sosa 643, de San José, Guaymallén. Se tratará el siguiente orden del día lectura y aprobación del acta anterior; memoria y balance del ejercicio terminado; elección parcial de la comisión directiva: 1 vicepresidente, 3 vocales titulares(3 vocales suplentes, 2 revisores de cuentas y 1 comisario de palomar.

Durante la reunión efectuada en salones del INV, se debaten los puntos del convenio por el cual se abrirá el mercado de Buenos Aires para la producción cuyana.

Concretan el plan para el consumo de uva en fresco

Una nueva reunión para concretar el Plan de Promoción al Consumo de Uva en Estado Fresco, que fuera promovido en principio por el Instituto Nacional de Vitivinicultura, se cumplió ayer en dependencias de ese organismo. En su transcurso se dio forma al proyecto de convenio por el cual la Municipalidad de la ciudad de Buenos Aires producirá la apertura de la venta directa de la producción de Mendoza y San Juan, en los mercados de la Capital Federal y el Gran Buenos Aires. Uno de los aspectos salientes del plan es que la comercialización se efectuará libre de intermediarios y a partir de ese hecho se tenderá a la fijación de precios reales que cubran adecuadamente costos y márgenes de utilidades, a la vez que resulten convenientes para el consumidor.

Las partes que intervienen tiene funciones bien delimitadas: el INV y la Secretaria de Estado de Comercio de la Nación coordinarán y fiscalizarán las operaciones; la Comuna de Buenos Aires aportará su infraestructura, los gobiernos de Mendoza y de San Juan controlarán el cumplimiento de calidades sostenidas y las empresas estatales como Giol y CAVIC así como cooperativas y cámaras de productores de ambas provincias proveerán los envíos.

Participaron en la reunión el interventor en el INV ingeniero agrónomo Mario C. D. Ceresa; el director de Promoción, ingeniero Ciro Salvador Gutiérrez; el asesor, señor Luis Cisella y otros funcionarios del organismo nacional. Por la Secretaria de Comercio asistió el director nacional de Política de Abastecimiento, licenciado Teófilo Carlos Gomila; por el gobierno de Mendoza, los subsecretarios de Agricultura y Ganadería, ingeniero Carlos Fischer y de Industria, Comercio y Minería, licenciado Gustavo Kaul. En representación del gobierno de San Juan, estuvo el ministro de Economía, doctor Jesús D'Alessandro y por CAVIC, el señor Juan Manuel Jiménez.

En representación de la Municipalidad de Buenos Aires concurrieron el subsecretario de Servicios y Abastecimientos, coronel Leopoldo Shurler; el director general de Abastecimientos, profesor Juan Félix Giaccio y el subdirector de la repartición, doctor Ramón Ruiz. Además, tomaron parte en las deliberaciones directivos de Giol, de la Cooperativa Vitivinícola "Gran Oeste" y de otras entidades y cámaras de productores de las dos provincias cuyanas.

El convenio

En primer término, el ingeniero Gutiérrez del INV, dio lectura al proyecto de convenio para el plan de comercialización de uva en fresco. En sus artículos originales, el proyecto puntualiza que por intermedio de la comuna metropolitana se establece el contacto directo entre productores cuyanos y consumidores en Buenos Aires, con acuerdo de los gobiernos mendocino y sanjuanino y coordinación de la Secretaria de Comercio y del INV.

Se expresa que la Municipalidad autoriza el uso de parte de sus cámaras frigoríficas así como los espacios números 107 y 109 y otros a determinar en el Mercado Mayorista de Dorrego, en la Capital Federal "para la comercialización de la uva en estado fresco en contacto directo con las firmas permisionarias de la Municipalidad de Buenos Aires".

Corresponderá a los gobiernos provinciales garantizar la calidad y el estado sanitario y bromatológico del producto y las empresas vendedoras se comprometen a mantener volúmenes constantes y calidad sostenida en sus ofertas. Se deja sentado asimismo que no habrá "ningún tipo de intermediación".

Respecto del precio, el proyecto de convenio puntualiza que se fijará de acuerdo con los términos que aconseje la dinámica del mercado. Se considerarán los costos y los márgenes de utilidad que corresponden al productor y al minorista. Los valores serían establecidos, teniendo en cuenta esos factores, por la Municipalidad.

En los artículos finales se advierte que en caso de incumplimiento de parte de los productores se producirá la caducidad de los espacios acordados por la comuna y se hace referencia al espíritu de colaboración y coordinación de esfuerzos que preside el convenio.

Debate

A continuación, el ingeniero Ceresa propuso que se expusieran opiniones sobre el proyecto, a fin de redactar el texto definitivo.

Un representante de los sectores productores refirióse al tema de la fijación de precios, para lo cual propuso que se creáse una comisión encargada de ello, a fin de estipular valores reales. Intervino sobre el particular el licenciado Gomila, quien indicó que "con este acuerdo se tiende tanto a la defensa del productor y su rentabilidad adecuada como del consumidor que cuenta con la transparencia de comprar sin intermediarios y por ello, paga el precio real del producto. Se operará con los márgenes tradicionales en el rubro fruta".

El ingeniero Ceresa agregó que se fiscalizará solamente el cumplimiento de esos márgenes, establecidos en la legislación vigente.

Se hizo referencia asimismo durante las conversaciones a la intención de que estos acuerdos se extiendan a años siguientes y se remarcó la importancia de diversificar el mercado de la uva, así como de propender a la colocación de otros productos de esta región.

Por último se designó una comisión con representantes de todos los sectores, que tuvo a su cargo la redacción del convenio definitivo, introduciendo ligeras modificaciones en el proyecto descripto. El convenio habrá de firmarse en Buenos Aires, según se estimó.

Educacionales

ENET Nº 5 Mendoza. — Comunicó al personal del establecimiento que los haberes correspondientes a diciembre se abonarán hasta hoy de 20 a 22.

ENET Nº 1, Las Heras. — El personal de la escuela deberá concurrir a percibir sus haberes de diciembre, de 20.30 a 21.30.

Instituto Nacional de Educación Física - Mendoza. — Los profesores del establecimiento deben retirar las mesas de exámenes correspondientes al turno febrero y marzo. Pueden hacerlo de lunes a viernes de 8 a 11, en Belgrano 441, Ciudad.

Por otra parte, se informo a los alumnos que a partir del 30 de este mes pueden consultar las fechas de exámenes, turno febrero-marzo. A tal efecto se ha establecido el horario de 8 a 11.

Casa del Maestro. — Informóse que la oficina que atiende los asuntos del Barrio Docente, no atenderá desde el 26 de este mes hasta el 7 de febrero, por vacaciones del personal.

Consejo Nacional de Educación. — La Supervision de Escuelas Nacionales de Mendoza, hizo saber que han sido transferidos los fondos correspondientes a la diferencia del 70% de los haberes de junio a setiembre de 1975, para el personal titular. Los directores de las escuelas del Gran Mendoza podrán retirar las planillas hoy, a partir de las 9.

Casa del Maestro y Previsión Social. — Comunico a los inscriptos en el barrio docente que la oficina no funcionará desde el 26 de enero al 27 de febrero inclusive, por vacaciones del personal.

Aclaración del secretario del SUPE

Con la firma del señor Antonio Cassia, titular del SUPE Filial Mendoza, se dio a conocer un comunicado en relación con una publicación periodística "en la cual se menciona entre otras cosas un posible apoyo de Antonio Cassia, secretario general del SUPE y otros dirigentes gremiales a la probable lista "Grupo Lealtad", en la reunión celebrada en el Instituto "Blas Brisoli", esta entidad sindical tiene el deber de aclarar a la opinión pública que no ha participado de dicha reunión y que no ha otorgado apoyo alguno a la mencionada lista".

Ingreso a una facultad de enología

La Facultad Tecnológica de Enología y de Industria Frutihorticola "Don Bosco", dependiente de la Universidad "Juan Agustín Maza", comunicó que el preuniversitario (curso de integración y nivelación), se cumplirá durante febrero y marzo próximos. Está destinado a los alumnos secundarios que aspiran a ingresar a primer año en abril.

La inscripción se realizará en la secretaría de la Facultad, en Rodeo del Medio, el 2 y el 3 de febrero, en horario de 9 a 12 y de 17 a 20.

Los enólogos y técnicos agrarios, que están eximidos de hacer el preuniversitario, podrán inscribirse para primer año durante el mes de marzo, de lunes a viernes, en el horario antes mencionado.

Destacado periodista fue Julio Ares

La vida de un auténtico periodista y de un verdadero caballero se ha extinguido con el fallecimiento de Julio Ares. Su nombre, de sólido prestigio profesional, está unido para vastos círculos de la comunidad al recuerdo de un ser humano que no se apartó nunca de los principios de la rectitud y la generosidad.

Dedicó la mayor parte de su vida al periodismo y convirtióse a lo largo de su dilatada actuación en cabal exponente de las virtudes que hacen de la comunicación social un vehículo de superación general.

Había emprendido su carrera, hacia más de 18 años, en el "Diario de Cuyo" de San Juan y pasó luego a desempeñarse en el matutino "Mendoza", de nuestra ciudad, donde su probada capacidad fue llevándolo a mayores jerarquías hasta ser editorialista: es que a su lúcida inteligencia y natural intuición, unía la sensibilidad del intérprete y defensor de los intereses sociales. Su opinión diaria fue, a la vez orientadora, estrictamente responsable de sus alcances.

Muy diversos fueron los ámbitos en que, con solvencia, se interesó como periodista. Adquirió renombre como especialista de la problemática del agro, de los recursos petrolíferos, de la minería, del amplio espectro de la economía, materia que desentrañaba con seriedad y agudeza. Sus comentarios fueron ampliamente apreciados y así, la Escuela Argentina de Exportación la otorgó en 1973 una distinción por su trabajo de investigación "Asumir los esfuerzos del cambio y aumentar nuestras exportaciones". También resultó ganador en un certamen organizado por el Banco de Boston en el que participaron analistas de todo el país.

A esa especialización sumó una abierta y sólida cultura humanista y un fino aprecio por las artes. Cumplió estudios literarios que lo mostraron como valioso crítico, como en sus investigaciones sobre las obras de Horacio Quiroga, de Lugones, de Leopoldo Marechal y otros. A su vez, intentó la creación poética desde un lirismo acendrado y dio un poemario que es expresión de lo que fue su espíritu vital y tierno, además de algunas narraciones de buena factura.

Por sobre ese bagaje de realizaciones escritas que dejó en diarios y en libros, quienes hoy lamentan su deceso tienen la certeza de que su desaparición no es solamente la pérdida de una figura señera para sus colegas profesionales, sino, especialmente la de un hombre de bien, cuya hidalguía y caballerosidad, como dijimos antes, fue siempre la primera evidencia que daba su personalidad a quien lo conocía.

Sueldos vigentes para personal de tintorerías

El Sindicato Unico Provincial Obreros del Vestido y Afines (S.U.P.O.V.A.), informó sobre los sueldos vigentes para los trabajadores de tintorerías de la provincia, que rigen desde el 1º de agosto de 1975. La escala dada a conocer es la siguiente: obrero al ingreso, 3.700 pesos; con 6 meses de antigüedad, $ 4.200; con un año de antigüedad $ 4.700; cadete mayor de 18 años, $ 3.700; costurera, repasadora, cajera y empleada de mostrador, $ 5.000; chifer, repartidor, medio oficial planchador, lavador, desmanchador y sombrerero, $ 5.500; oficial planchador, lavador, desmanchador, lavador, equipero y sombrerero, $ 6.200. A estos sueldos, agrega la información, debe aplicarse el aumento de $ 1.500 establecido por el decreto Nº 3507, desde el 1º de noviembre de 1975.

Campamento de un grupo scout de Bahía Blanca

El grupo de Boy Scouts Nº 150 de la parroquia de Nuestra Señora de Pompeya, de Bahía Blanca, realizó un campamento de verano en Mendoza. El capellán del grupo, R.P. Silvano Onor c. s., que visitó la redacción de LOS ANDES, se refirió al apoyo del Ministerio de Cultura y Educación de la Provincia, que les facilitó alojamiento en la Escuela Pouget y en la Colonia de Papagayos, donde los scouts pudieron desarrollar la vida tipo y las actividades propias de un campamento scout. Destacó, además, el aporte para la alimentación y la cesión del transporte para realizar excursiones y para el regreso. Dijo finalmente el sacerdote, que los integrantes del grupo eran niños hijos de obreros, que regresaron llevándose el mejor recuerdo de Mendoza, lo mismo que destacó la amplia colaboración recibida en todo momento por el personal del Ministerio de Cultura y Educación.

Sigue mañana la elección de reinas de distritos

Continuará en los departamentos, la elección de reinas vendimiales de distrito. En Godoy Cruz se procederá a consagrar la representante de la Unión Vecinal Villa Lidia y el 31 de este mes se hará lo propio con la soberana del Club Malteria y Cervecería de Cuyo.

Entre tanto, ya eligieron sus representantes el Club Andes

Myriam Estela Galdeano, del Barrio San Ignacio

Talleres y el Barrio San Ignacio. La señorita Susana Nancy Castell, rubia, de 18 años, bachiller, fue electa por el Club Andes Talleres, y la señorita Myriam Estela Galdeano, 16 años, ojos pardos y cabello castaño, será la representante del Barrio San Ignacio.

Las Heras

La Comisión Vendimia del departamento informo sobre los actos que se realizarán mañana para la elección de reinas de distrito. Serán elegidas las representantes de El Pastal, en una reunión que se llevará a cabo en el Club Avila; El Algarrobal elegirá su reina en el Club El Algarrobal; La Cieneguita lo hará en el club del mismo nombre; El Plumerillo en el Club Benjamín Matienzo; Capdevila en el Club Corcemar y El Resguardo en el local de la Escuela "Fuerza Aérea Argentina", ubicada en el Barrio Mathieu Norte.

Tupungato

Con la participación de representantes de todos los sectores del quehacer departamental, quedó constituida la Comisión Vendimia 1976. La integran, como presidente, el comisionado municipal, Leandro Amor Azcárate; vicepresidente, Manuel Guillén (h.); secretario, Emilio Giaquinta; prosecretario, Julio Mesa; tesorero, Juan Carlos Fábrega; protesorero, Jorge Antonio Lloret; vocales titulares, Adolfo Pérez, Francisco Guaytima, Esteban Schmid, Daniel Coletto y Teodoro Arranz; vocales suplentes, Américo Zingaretti, Fernando Gil y Francisco Manzano; secretaria de actas, María Flores Salvador y comision de prensa y difusión, Emilio Giaquinta y César Suárez Soto.

Luján

El Centro Tradicionalista Luján de Cuyo invitó a sus asociados para la reunión que efectuará el 28 de este mes a las 21 en el local de La Primavera, frente al ex cine Colón. En su transcurso se tratará la participación y organización de los actos centrales de la fiesta del departamento.

Por su parte, la Comisión Permanente de Festejos y las autoridades municipales, invitaron a los representantes de todas las instituciones del departamento que hayan participado en la elección de reinas de distrito, a la reunión que se efectuará el 3 de febrero a las 21.30 en la sede comunal.

Susana Nancy Castell, de Andes Talleres

Se considerará la organización del carrusel vendimial que se realizará el 12 de febrero desde la parroquia de La Carrodilla hasta la ciudad cabecera del departamento.

Salieron ganando
nuevos modelos 76
Club Pack

- Campeones de la línea deportiva y duración
- Elegantes, personales se adelantan a la moda
- Compañeros en toda ocasión.
- Ganadores en resistencia forjaleza

11 nuevos modelos

el suceso de PRIMICIA®
y el ganador es Ud.

Adquiéralo en:

MENDOZA
El Condor — San Martín 1567
Hijos de Ramón Duek SCC — San Martín 1732
Casa Modycuer — Entre Ríos 179
The Sportman — San Martín 1543
Casa Bermudez — San Luis 33
El Pingo — 9 de Julio 1485
Heradia — San Martín 1401
Grumoldi — San Martín 1374
Maxi — San Martín 1368
Tienda Paris — Las Heras 77
Roxi SRL — 9 de Julio 1877
La Foca — San Martín 1425 Loc 33/34
Casa Di Bari — San Juan 1488
El Copihue — Las Heras 464

AVISOS FUNEBRES

SEPELIOS

✝ **JUANA TORRES**
Vda. de VARGAS
Q. E. P. D.
Falleció el 22-1-1976.-
Sus hijos: Concepcion, José y Juana Vargas; hijos políticos: Antonio Marinon, Elia Girdanino y Francisco Di Gerónimo; nietos: Feria, Susy Marimon, Coca y Raúl Vargas, Pancho y Miriam Di Gerónimo; bisnietos: Horacio, Diego, Fabián, Verónica y Natalia; sobrinos y demás deudos, participan su fallecimiento e invitan al sepelio de sus restos, hoy a las 10.30 al cementerio de Guaymallen. Casa mortuoria: Calle Sánchez s/n. Colonia Segovia. Servicio: Casa Masselos S. R. Ltda. 23|1|C|950|23|1

✝ JUANA TORRES viuda de VARGAS.- Q.E.P.D.- Falleció el 22- -1976. - José y Juan Torres y familias, Norma Torres de Bibiloni, Anita Torres de Tornello, Pedro Torres y señora y Juan Torres, participan con profundo dolor su fallecimiento e inivtan al sepelio de sus restos. 23|1|C|950|23|1

✝ JUANA TORRES VDA. DE VARGAS. - Q. E. P. D. - Falleció el 22-I-1976. - Sus nietos: José Francisco y Mirian Noemí Di Gerónimo, participan con profundo dolor su fallecimiento e invitan al sepelio de sus restos. 23|1|F|50862|23|1

✝ JUANA TORRES viuda de VARGAS.- Q.E.P.D.- Falleció el 22-I-1976.- Su futura nieta política: Miriam Susana Serrahima, José Serrahima, Catalina Vargas de Serrahima y Nélida Lourdes Anguita, participan con profundo dolor su fallecimiento e invitan al sepelio de sus restos. 23|1|C|95|23|1

✝ JUANA TORRES viuda de VARGAS.- Q.E.P.D.- Falleció el 22-I-1976.- Augusto Caperón y familia, María Ester Sartorio de Caperón, Doli y Augusto Atilio Caperón, Luisa Calleud Vda. de Caperón, Marcela Martín Vda. de Sartorio, participan con profundo dolor su fallecimiento e invitan al sepelio de sus restos. 23|1|C|950|23|1

✝ JUANA TORRES VDA. DE VARGAS. - Q. E. P. D. - Falleció el 22-I-1976. - El personal de la Empresa de Transportes San Francisco, comunica con profundo pesar el fallecimiento de la madre política de su principal e invita al sepelio de sus restos. 22|1|C|901|23|1|A D

✝ JUANA TORRES VDA. DE VARGAS. - Q. E. P. D. - Falleció el 22-I-1976. - Pedro Masuzzo y fila., participan su fallecimiento e invitan al sepelio de sus restos. 23|1|F|50861|23|1

✝ JUANA TORRES VDA. DE VARGAS. - Q. E. P. D. - Falleció el 22-I-1976. - Juan Carlos Mario Riboizi y Sra. María Tamborelli, participan con pesar el fallecimiento de la abuela de su nieta política Nelly Vargas e invitan al sepelio de sus restos. 23|1|C|043|23|1

✝ JUANA TORRES Vda. de VARGAS. - Q.E.P.D. - Falleció el 22-I-1976. - Mariana Terranova Vda. de Di Gerónimo y Fila., participan con pesar su fallecimiento e invitan al sepelio de sus restos. 23|1|F|41085|23|1

✝ JUANA TORRES Vda. de VARGAS. - Q.E.P.D. - Falleció el 22-I-1976. - Antonio Tous, Elvira Gordanino y Ester Tous, participan con pesar su fallecimiento e invitan al sepelio de sus restos. 23|1|F|41085|23|1

✝ JUANA TORRES Vda. de VARGAS. - Q.E.P.D. - Falleció el 22-I-1976. - Orlando Francisconi y Sra., Samuel Narváez y Sra., participan su fallecimiento e invitan al sepelio de sus restos. 23|1|C|087|23|1

✝ JUANA TORRES VDA. DE VARGAS - Q. E. P. D. - Falleció el 22-I-1976. - C.A.S.R. y B.P. - Familia Morresi participa con profundo dolor el fallecimiento de su dilecta amiga y vecina e invita al sepelio de sus restos. 23|1|F|41099|23|1

✝ JUANA TORRES VDA. DE VARGAS - Q. E. P. D. - Falleció el 22-I-1976. - C.A.S.R. y B.P. - Angel Fragapane y María Ribot de Fragapane participan con profundo dolor el fallecimiento de la madre de su querida amiga Porota e invitan al sepelio de sus restos. 23|1|F|41096|23|1

✝ **ESTHER OLGA AIQUEL DE SIMON**
Q. E. P. D.
Falleció el 22-I-1976
C. A. S. R. y B. P.
Su esposo: Julio F. Simón; sus hijas: Alcira Mónica, Viviana Rosalba y Norma Beatriz; sus padres: José Aiquel y Olga Samaja (ausentes); hermanos: Federico, Humberto, Manilo y María Luisa (ausentes) y Zulema; hermanos políticos: Juvenal Llordén, Amanda de Aiquel, Dolores de Aiquel, Miriam de Aiquel, Orlando Donnari Said F. Simón, Julia Monkarzel de Simón; sobrinos, sobrinos políticos, primos y demás familiares, con profundo dolor participan su fallecimiento, pidiendo una oración por su alma e invitan al sepelio, hoy a las 11 hs. al cementerio de Capital, previa misa de cuerpo presente que se rezará a las 10 hs. en su domicilio. Se ruega no enviar flores, destinando su importe a la parroquia de San Juan Maron, Godoy Cruz. Casa mortuoria: Emilio Civit 171, Ciudad. Servicio: "Casa Masselos SRL. 23|1|C|088|23|1

✝ ESTHER OLGA AIQUEL DE SIMON (Alcira) - Q. E. P. D. Falleció el 22 - I - 1976. - Sus hermanos políticos: Said F. Simón y Julia Monkarzel de Simón participan con profundo dolor su fallecimiento e invitan al sepelio de sus restos. 23|1|C|967|23|1

✝ ESTHER OLGA AIQUEL DE SIMON (Alcira) - Q. E. P. D. Falleció el 22 - I - 1976. - Sus sobrinos: Fernando J. Simón y Alina Brusadín de Simón y Fila. participan con profundo dolor su fallecimiento e invitan al sepelio de sus restos. 23|1|C|967|23|1

✝ ESTHER OLGA AIQUEL DE SIMON (Alcira) - Q. E. P. D. Falleció el 22 - I - 1976. - Sus sobrinos: Elías A. Simón y Renée Huespe de Simón y Fila., participan con profundo dolor su fallecimiento e invitan al sepelio de sus restos. 23|1|C|967|23|1

✝ ESTHER OLGA AIQUEL DE SIMON (Alcira) - Q. E. P. D. Falleció el 22 - I - 1976. - Su sobrino Eduardo Simón participa con profundo dolor su fallecimiento e invita al sepelio de sus restos. 23|1|C|957|23|1

✝ ESTHER OLGA AIQUEL DE SIMON (Alcira) - Q. E. P. D. Falleció el 22 - I - 1976. - Sus sobrinos: Elías N. Doguel y Margarita Simón de Doguel y Fila. participan con profundo dolor su fallecimiento e invitan al sepelio de sus restos. 23|1|C|957|23|1

✝ ESTHER OLGA AIQUEL DE SIMON (Alcira) - Q. E. P. D. Falleció el 22 - I - 1976. - Sus sobrinos. Abdón Azar y Alicia Simón de Azar participan con profundo dolor su fallecimiento e invitan al sepelio de sus restos. 23|1|C|967|23|1

✝ ESTHER OLGA AIQUEL DE SIMON (Alcira) - Q. E. P. D. Falleció el 22 - I - 1976. - Sus primas: María, Delia, Flora Josefa; sobrinas: Bibi y Chiche participan con profundo dolor su

✝ ESTHER OLGA AIQUEL DE SIMON (Alcira) - Q. E. P. D. Falleció el 22 - I - 1976. - Sus primos: Aarón Pedro Simón y hermanas participan con profundo dolor su fallecimiento, ruegan una oración a su querida memoria e invitan al velatorio y sepelio de sus restos. 23|1|C|038|23|1

✝ ESTHER OLGA AIQUEL DE SIMON (Alcira) - Q. E. P. D. Falleció el 22 - I - 1976. - Saud Bullaude participa con profundo dolor su fallecimiento e invita al sepelio de sus restos. 23|1|C|957|23|1

✝ ESTHER OLGA AIQUEL DE SIMON (Alcira) - Q. E. P. D. Falleció el 22 - I - 1976. - Las compañeros de su hija Viviana, del colegio Ntra. Sra. de la Misericordia: Marina Boato, Mónica Reynoso, Amelia Puebla, Mónica Spitaleri, Graciela Martínez, Raquel Arboit, Carolina Hanna, Marcela Linares, Elizabeth Nanfra, Sonia Carrillo participan su fallecimiento y ruegan una oración por el eterno descanso de su alma. 23|1|C|053|23|1

✝ ESTHER OLGA AIQUEL DE SIMON. - Q.E.P.D. - Falleció el 22-I-1976. - C.A.S.R. y B.P. Pedro Segundo Montenegro y fila., participan su fallecimiento e invitan al sepelio de sus restos. 23|1|C|089|23|1

✝ ESTHER OLGA AIQUEL DE SIMON. - Q.E.P.D. - Falleció el 22-I-1976. - C.A.S.R. y B.P. Personal de la firma Julio F. Simón S.A., participa con pesar el fallecimiento de la señora esposa de su principal e invitan al sepelio de sus restos. 23|1|C|089|23|1

✝ ESTHER OLGA AIQUEL DE SIMON. - Q.E.P.D. - Falleció el 22-I-1976. - C.A.S.R. y B.P. Joaquín M. Carra y fila., participan con profundo pesar su fallecimiento. 23|1|C|070|23|1

✝ ESTHER OLGA AIQUEL DE SIMON. - Q.E.P.D. - Falleció el 22-I-1976. - C.A.S.R. y B.P. La comisión de damas de la iglesia San Juan Marón, participa con pesar su fallecimiento. 23|1|C|073|23|1

✝ ESTHER OLGA AIQUEL DE SIMON. - Q.E.P.D. - Falleció el 22-I-1976. - C.A.S.R. y B.P. Alfredo Abraham Ferés y fila., participan con profundo dolor el fallecimiento de la esposa de su dilecto amigo Julio e invitan al sepelio de sus restos. 23|1|C|074|23|1

✝ ESTHER OLGA AIQUEL DE SIMON. - Q.E.P.D. - Falleció el 22-I-1976. - C.A.S.R. y B.P. Peritos mercantiles, promoción 76 del Colegio Nuestra Señora de la Misericordia, participan con profundo dolor el fallecimiento de la madre de su querida compañera y amiga Mónica e invitan a la misa de cuerpo presente a realizarse hoy a las 10 hs. en Emilio Civit 171, Ciudad. 23|1|C|076|23|1

✝ ESTHER OLGA AIQUEL DE SIMON. - Q.E.P.D. - Falleció el 22-I-1976. - C.A.S.R. y B.P. Sus amigos: Miguel Nofal y Sra., Alberto Cruz y Sra., Eduardo Diez y Sra., Julio César Bac y Sra., Petrona Bauzá de Salvo y Josefina Baclini, participan con pesar su fallecimiento e invitan al sepelio de sus restos. 23|1|C|086|23|1

✝ ESTHER OLGA AIQUEL DE SIMON (Alcira) - Q. E. P. D. Falleció el 22 - I - 1976. - Las compañeras de Normita, de 7º grado A del Colegio Misericordia participan con dolor el fallecimiento de su madre e invitan al sepelio de sus restos. 23|1|C|094|23|1

✝ ESTHER OLGA AIQUEL DE SIMON (Alcira) - Q. E. P. D. Falleció el 22 - I - 1976. - Sarah Tohme participa su fallecimiento e invita al sepelio de sus restos. 23|1|F|41095|23|1

✝ ESTHER OLGA AIQUEL DE SIMON (Alcira) - Q. E. P. D. Falleció el 22 - I - 1976. - Flia. Tannus participa con pesar su fallecimiento e invita al sepelio de sus restos. 23|1|F|41095|23|1

✝ ESTER A. DE SIMON. - Q.E.P.D. - Falleció el 22-I-76. - Isa Allub y flia., participan con pesar su fallecimiento, e invitan al sepelio de sus restos. 23|1|F|41100|23|1

✝ ESTER A. DE SIMON. - Q.E.P.D. - Falleció el 22-I-76. - Julio Allub y flia., participan con pesar su fallecimiento, e invitan al sepelio de sus restos. 23|1|F|41100|23|1

✝ ESTER A. DE SIMON. - Q.E.P.D. - Falleció el 22-I-76. - Jorge Allub y flia., participan con pesar su fallecimiento, e invitan al sepelio de sus restos. 23|1|F|41100|23|1

✝ ESTHER AIQUEL DE SIMON - Q.E.P.D. - Falleció el 22-I-76.- Sociedad Libanesa de Mendoza, participa con profundo dolor el fallecimiento de esposa de su ex presidente e invita al sepelio de sus restos. 23|1|C|097|23|1

✝ ESTHER AIQUEL DE SIMON - Q.E.P.D. - Falleció el 22-I-76.- Antonio Dumit Cónsul del Líbano (ausente) participa con profundo dolor el fallecimiento de la esposa de su dilecto amigo e invita al sepelio de sus restos. 23|1|C|097|23|1

✝ ESTHER AIQUEL DE SIMON - Q.E.P.D. - Falleció el 22-I-76.- Carlos A. Quiroga y flia., participa con profundo pesar su fallecimiento. 23|1|C|099|23|1

✝ **SARA SERAPIA VDA. DE FREDES**
Q. E. P. D.
Falleció el 22-I-1976
Sus hijos Olga, Arturo y Abelardo; hijos políticos: Norberta, Margarita, Resurrección y Juan, nietos: Juan Carlos, Mirta, Sonia, Enrique, Stella, Osvaldo, Estela y Nora; bisnietos, sobrinos y demás familiares participan con pesar su fallecimiento e invitan al sepelio de sus restos hoy a las 18 hs. en el cementerio de Godoy Cruz. Casa de Duelo: Renato Sanzin 1365 G. Cruz. Servicio: Cocheria Bolto.

✝ SARA S. JOFRE DE FREDES Q.E.P.D. - Falleció el 22-I-76. Su hija política: Norberta de Jofré; sus nietos: Mirta y Juan Carlos; nietos políticos: Javier y Antonio; bisnietos: Patricia, Silvia Marcela y Carlos participan su fallecimiento e invitan al sepelio de sus restos. 23|1|C|091|23|1

✝ **DOMINGO PESCARA**
Q.E.P.D.
Falleció el 22-I-1976
C.A.S.R. y B.P.
Su esposa, Celestina Guirin de Pescara; sus hijos: Domingo, Osvaldo y Jorge; su padre: Pablo Segundo Pescara; hermanos: Lorenzo, Rogelia y Miguel Pescara; padres políticos: Juan Guirin y María Sepúlveda; hermanos políticos, sobrinos y demás Flres., participan su fallecimiento e invitan al sepelio de sus restos al cementerio de Maipú, hoy a las 11 hs. Casa de duelo: Calle Lucio Mansilla 105, General Gutiérrez. Servicio: Cochería Timonieri, Calderón y López. Maipú. 23|1|F|41086|23|1

✝ DOMINGO PESCARA.- Q. E. P. D. - Falleció el 22-I-1976.- Sus sobrinos: Carlos, Luis, Miguel, Alfredo y Zenón Luis Peletay y familias, participan con profundo dolor su deceso. 23|1|C|929|23|1

✝ DOMINGO PESCARA. - Q. E.P.D. - Falleció el 22-I-1976 El directorio de Frigorífico Regional Vildoza S.A., participa con profundo dolor el fallecimiento de su colaborador e invita al

✝ DOMINGO PESCARA. - Q. E.P.D. - Falleció el 22-I-1976 El personal de Frigorífico Regional Vildoza S.A., participa con profundo dolor el fallecimiento de su compañero e invita al sepelio de sus restos. 23|1|C|055|23|1

✝ DOMINGO PESCARA. - Q.E. P.D. - Falleció el 22-I-1976. C.A.S.R. y B.P. - José Rinchese y Flia., participan con dolor el fallecimiento de su apreciado vecino y amigo e invitan al sepelio de sus restos. 23|1|F|41087|23|1

✝ DOMINGO PESCARA. - Q.E. P.D. - Falleció el 22-I-1976. C.A.S.R. y B.P. - El Sindicato de O.E.I. de la Carne, participa con profundo dolor el fallecimiento de su compañero e invita al sepelio de sus restos. 23|1|C|083|23|1

✝ **ARTURO ANTONIO DIAZ**
Q. E. P. D.
Falleció el 22-I-1976
C. A. S. R. y B. P.
Su esposa Andrea Morales, sus hijos Norma, Ricardo, Mabel, Diego, Luis y Carmen, hermanos Alicia, Lorenzo, Elvira, Nélida, Juana, Andrés, Miguel, Carlos, Elsa, Silvia, Angela y Osvaldo, hermanos políticos, sobrinos y demás familiares, participan su fallecimiento e invitan al sepelio de sus restos al cementerio de Maipú hoy a las 17 hs. Casa mortuoria calle Bandera Nacional s/n. Coquimbito, Maipú. Servicio cochería Timonieri, Calderón y López, Maipú. 23|1|F|41088|23|1

✝ ARTURO ANTONIO DIAZ. - Q.E.P.D. - Falleció el 22-I-76. - C.A.S.R. y B.P. - Sus padres políticos Simón Morales y Dionisio, Santos, Elsa, Nélida, Sra., sus hermanos políticos Coca, Marcelo y Alfredo Morales, Tomás Alcaraz, Rosario Castillo, Teresa Munizaga, Juan Carrizo, Primitivo Rojas, Amelia Cotta, Marcela Orosco, sobinos y demás familiares participan con dolor su fallecimiento e invitan al sepelio de sus restos. 23|1|F|41089|23|1

✝ ARTURO ANTONIO DIAZ. - Q.E.P.D. - Falleció el 22-I-76. - C.A.S.R. y P.B. - Sus compañeros y amigos de la Finca La Emilia participan con pesar su fallecimiento e invitan al sepelio de sus restos. 23|1|F|41089|23|1

✝ ARTURO ANTONIO DIAZ. - Q.E.P.D. - Falleció el 22-I-76. - C.A.S.R. y B.P. - Directores y Empleados de La Emilia S.C.A. participan el fallecimiento de su digno colaborador e invitan al sepelio de sus restos. 23|1|F|41089|23|1

✝ ARTURO ANTONIO DIAZ. - Q.E.P.D. - Falleció el 22-I-76. - C.A.S.R. y B.P. - Pablo Mario Martínez y fila., participan con dolor el fallecimiento de su vecino e invitan al sepelio de sus restos. 23|1|F|41089|23|1

✝ ARTURO ANTONIO DIAZ. - Q.E.P.D. - Falleció el 22-I-76. - C.A.S.R. y B.P. - Personal Administrativo, maquinistas y personal vario de la Tercera Sección Vialidad Maipú participa el fallecimiento del hermano político de su compañero Dionisio Morales e invitan al sepelio de sus restos. 23|1|F|41089|23|1

✝ ARTURO ANTONIO DIAZ. - Q.E.P.D. - Falleció el 22-I-76. - C.A.S.R. y B.P. - Sus amigos Faustino Villegas, Hugo Eladio, Raúl Amabile, Ana María Bruno y Angel Moron, Angel Ortiz, Marina Romero, Neli López y sus respectivas flias., participan con pesar su fallecimiento e invitan al sepelio de sus restos. 23|1|F|41089|23|1

✝ **EULOGIO GONZALEZ**
Q. E. P. D.
Falleció el 22-I-76.
Su padre: Medardo González; sus hermanos: Demetrio, Ramón, Olga, María Cecilia, Julio, Elba Rosa y Mariana González; sus tíos, primos y demás deudos participan con profundo dolor su fallecimiento e invitan al sepelio de sus restos hoy, a las 11 hs., en el cementerio de Tupungato. Casa de duelo: Finca Furlán, Tupungato. - Servicio cochería Aníbal Pereyra. Tupungato. 23|1|F|41091|23|1

✝ NORINA CAPPONI DE MARMISOLLE - Q. E. P. D. - Falleció el 22-I-76. - C.A.S.R. y B.P. - Su desconsolada hija: Beatriz; hijo político: Juan Guevara; hermanos: Bruno, Giordano, Viva, Bienvenido, Julia (ausentes), Dalila Capponi; hermanos políticos (ausentes); nietos: Mónica, Liliana sobrinos: Néstor y Orlando Croci y demás deudos participan su fallecimiento e invitan al sepelio hoy a las 11, cementerio de Godoy Cruz. Casa mortuoria: Julio A. Roca 1815, Godoy Cruz. Servicio Casa Flores. 23|1|C|096|23|1

✝ NORINA CAPPONI DE MARMISOLLE (abuela). - Q. E. P. D. - Falleció el 23-I-1976. - José Giménez y familia participan con profundo pesar el fallecimiento de su gran amiga y vecina e invitan al sepelio de sus restos 23|1|C|969|23|1

✝ DOLORES FLORES DE CASTRO - Q. E. P. D. - Falleció el 22-I-76. - C.A.S.R. y B.P. - Sus desconsolados hijos: Vicente, Carlos, Roberto, Víctor, Domingo; hijas políticas, Isabel, Angela, Dolly; hermanos: Jacinta Zolla y Otilia, sobrinos, nietos y demás deudos participan su fallecimiento e invitan al sepelio hoy a las 10, cementerio de Godoy Cruz. Casa mortuoria: Paraguay y Alvarez Condarco, Godoy Cruz. Servicio Casa Flores. 23|1|C|096|23|1

✝ ISOLINA PALORMA DE REYNOSO. - Q.E.P.D. - Falleció el 22-I-76. - C.A.S.R. y B.P. - Sus hijas: Estela, Blanca y Nélida, hijos políticos, César Díaz y Oscar Bertolani; tíos, primos, sobrinos, nietos, bisnietos y demás deudos participan su fallecimiento e invitan al sepelio que se efectuara hoy a las 18 en el cementerio de Godoy Cruz Casa mortuoria: Barrio Gráfico, Manzana F. Casa 8. Sector 8 Godoy Cruz. Servicio: Cochería San Miguel. 23|1|C|100|23|1

✝ JOSE REINOSO. - Q. E. P. D. - Falleció el 22-I-1976. - Su esposa: María Luisa Zelada de Reinoso; sus hijas: María Elisa, Margarita Rosario y Luisa Liliana; hijos políticos: Simón Manzano y Juan Ginart; nietos: Simoncito y María Luis y demás familiares, participan su fallecimiento, e invitan a acompañar sus restos al cementerio de Tunuyán, hoy viernes a las 18 hs. Casa de duelo: Las Pintadas, Colonia Las Rosas, Tunuyán. Servicio: Cochería Cordones y Cía. 23|1|F|41092|23|1

✝ IVAN DANJELIC. - Q. E. P. D. - Falleció el 22-I-1976. - Su hermano: José Danjelic; su hermana política: Cristina Butul de Danjelic; sobrinos: José, Dranasca, J. Mariano y Ana María; sobrinos nietos: Gastón y Mariano, participan con pesar su fallecimiento, e invitan al sepelio de sus restos al cementerio de Godoy Cruz, hoy a las 19 horas. Casa de duelo: Boulogne Sur Mer 635, Godoy Cruz. Servicio: Juan Alarcón e Hijos, Godoy Cruz. 23|1|F|41094|23|1

✝ IVAN DANJELIC. - Q. E. P. D. - Falleció el 22-I-1976. - Flias. de: Peralta, Morello, Rodríguez, Plantino, Pardo, Rodríguez, Morello, Chirino, Piovesan, Cortínez, Morello (hijo), Ticli, Ferreyra (hijo), González, López, Bardini, Albertito Morello, Serrano, Serrano (hijo), Batistón, Zapata, Muñoz, Fereyra, Lucero, Zárate, Quiroga, Loncharich, Arce, González, Baldebenito, Echegoyen, Leguizamón, Parejas, Oviedo, Karzenlowski, Croda, Andreau, Peñaloza, Blanch, Segovia, Durán, Antonio Arce, Campero, Fernández, Echegaray, Galesi, Ríos, Carrizo, participan el fallecimiento de su

PARTICIPACIONES

✝ **EDUARDO JUAN KOCH**
Q. E. P. D.
Falleció el 22-I-1976
C. A. S. R. y B. P.
Su esposa: Carolina Corrado; sus hermanos: Enrique, Anselmo, Ricardo, Aldo, Antonio, Ellen, Elsa y Delia; hermanos políticos, tíos, primos, sobrinos y demás deudos, participan su fallecimiento y que sus restos serán inhumados hoy en el cementerio de Córdoba. - Servicio: Casa Flores, Villa Nueva, Boschín Hnos. 23|1|F|41097|23|1

✝ EDUARDO JUAN KOCH. - Q. E. P. D. - Falleció el 22-I-1976. - C.A.S.R. y B.P. Su hermana política: Carolina Toia Vda. de Koch; sus sobrinos: Camilo Lampasona y Teresa Koch de Lampasona; sus sobrinitas nietas: Stellita y María Fernanda, participan con dolor su fallecimiento e invitan al sepelio de sus restos. 23|1|F|41098|23|1

✝ EDUARDO JUAN KOCH. - Q. E. P. D. - Falleció el 22-I-1976. - C.A.S.R. y B.P. Su hermano: Walter Enrique Koch; su hermana política: Leticia Bertola de Koch; sobrinos: Enrique Walter, María Teresa, Elvira y Osvaldo; sobrinos nietos: Walter y Gustavo, participan con dolor su fallecimiento e invitan al sepelio de sus restos. 23|1|F|41098|23|1

✝ EDUARDO JUAN KOCH. - Q. E. P. D. - Falleció el 22-I-1976. - C.A.S.R. y B.P. El personal del Policlínico de YPF participa con profundo dolor el fallecimiento del hermano de su compañero de tareas Don Anselmo Koch e invita al sepelio de sus restos. 23|1|F|41093|23|1

✝ JUAN KOCH. - Q.E.P.D. - Falleció el 22-I-76. - Dora Cecco participa con profundo pesar su fallecimiento y ruega elevar una oración por su eterno descanso. 23|1|F|41090|23|1

✝ MANUEL DIGREGORIO - Q.E. P.D. - Falleció el 21-I-76. - Su desconsolado hermano: Antonio Digregorio y señora; sus sobrinos: María Francisca, Ana Elena y José Miguel Digregorio; sobrinos políticos: Héctor Alredo y Angel Noé participan su fallecimiento y que sus restos fueron velados en Congreso y Triunvirato, Buenos Aires. 23|1|C|095|23|1

✝ MANUEL DIGREGORIO. - Q.E. P.D. - Falleció en la Capital Federal el 21-I-76. - Familiares de Zaragoza, González, Gómez, Colobini, Astellano, Sáenz, Alvarez, Gaston, Herrera, Sánchez y Marín, Barrera, Albelo, Quenán, Jorquera y Rodríguez, los vecinos de calle Ombú de San José, participan con pesar el fallecimiento del querido padre de su vecina y amiga señora Carmen Digregorio de López cuyos restos serán inhumados en el cementerio de la Capital Federal. Casa de duelo: Triunvirato y Congreso. Villa Urquiza (Capital Federal). 23|1|C|963|23|1

✝ VICTOR HUGO VERA. - Q.E.P. D. - Falleció el 21-I-1976. - Sus amigos y vecinos: José Aguilar Hernández y Sra. Lucy López y familia Oscar Enrique Caballero y familia, participan con profundo dolor su fallecimiento y que sus restos fueron inhumados en el día de ayer en el cementerio de Godoy Cruz. 23|1|C|056|23|1

✝ ANTONIO CHACON. - Q. E. P. D. - Falleció el 20-I-1976. - Sus hermanos, Víctor, Santiago, María y Juan Chacón, sus hermanos políticos: Lidia, Daniel, Antonio y Nélly de Chacón, sus sobrinos, primos y demás familiares, participan con profundo dolor su fallecimiento, y que sus restos fueron inhumados en el cementerio de San Rafael. 23|1|F|50812|23|1

✝ RUFINO CAPITANI. - Q.E. P.D. - Falleció el 21-I-1976. - Oficina de Títulos y Acciones y Cajas de Seguridad turno mañana y tarde del Banco de Mendoza, participan con profundo pesar el fallecimiento del padre de su compañero Roberto Capitani. 23|1|C|945|23|1

✝ RUFINO CAPITANI. - Q. E P. D.- Falleció el 21-I-1976. - Presidente, directores y personal del Banco de Mendoza, participan con profundo pesar el fallecimiento del señor padre de su compañero de tareas señor Roberto Capitani, y que sus restos fueron inhumados en el día de ayer. 23|1|C|934|23|1

RECORDATORIO

✝ **JORGE DANIEL PLANO (Dani). - Q. E. P. D. - Falleció el 22-I-1975.** - Al cumplirse el primer aniversario de su fallecimiento, su esposa Marta y sus hijitas Mariana y Silvita, sus padres políticos, hermanos, sobrinos y demás familiares lo recuerdan con cariño y ruegan una oración en su memoria. 23|1|F|50901|23|1

ORACIONES

✝ **PASCUAL A. F. LE DONNE. - Q.E.P.D. - Falleció el 23-I-74.** - Su esposa e hijos, ruegan a sus familiares y a todos sus amigos, elevar una oración a su inolvidable memoria, al cumplirse el segundo aniversario de su fallecimiento Favor que agradecerán intimamente. 23|1|C|016|23|1

✝ **MIGUEL BELTRAN (Padrino). Q. E. P. D. - Falleció el 23 - I - 1975.** - Su ahijada: Berta De Baggis de García, ruega eleven una oración por su querida memoria al cumplirse un año de su fallecimiento. Favor que agradecerá. 23|1|C|906|23|1

✝ **NATALIO GUERRA - Q. E. P. D. - Falleció el 23-I-1974.** - Al cumplirse el segundo aniversario de su fallecimiento sus hijos, nietos y familiares piden una oración a su querida memoria. 23|1|C|071|23|1

✝ **CECILIO A. FERNANDEZ ANAYA - Q. E. P. D. - Falleció el 23-XII-1975.** - Su esposa, hijos e hijos políticos piden y agradecen a demás familiares y a todos quienes fueron sus amigos, elevar una oración a su muy querida memoria al cumplirse el primer mes de su fallecimiento. Favor que agradecerán profundamente. 23|1|C|084|23|1

✝ **ABDO M. ABDO. - Q.E.P. D. - Falleció el 23-I-1974.** - Su desconsolada esposa Adela Rad de Abdo; hijos: Armando, Roberto, Yamile y Zahida Abdo, ruegan elevar una oración al cumplirse el 1er. aniversario de su fallecimiento. Favor que agradecerán. 23|1|C|093|23|1

TRASLADO DE RESTOS

✝ **RAUL SANTIAGO SGUAZINI (Chito). - Q.E.P.D. - Falleció el 11-I-56.** - Su esposa e hijos invitan al traslado de sus restos al cementerio de Uspallata, el sábado 24 a las 18 hs. Ruegan a parientes y amigos recen por su descanso. 22|1|C|895|23|1|A

HOMENAJE

✝ **LUISA K. DE KUKUIEFF. - Q.E.P.D. - Falleció el 24-I-72.** Su esposo e hijos invitan a familiares y amistades al homenaje con motivo de cumplirse el cuarto aniversario de su desaparición, se efectuará el domingo 25 del actual a las 11 horas, en el Cementerio Israelita, favor que agradecerán intimamente. 23|1|C|001|23|1

MISAS Y FUNERALES

✝ **ANGEL ANTON**
Q. E. P. D.
Falleció el 23-XII-75.
Su esposa, hijos y nietos invitan a la misa que por su eterno descanso se oficiará hoy, a las 20.30 hs., en la parroquia Sagrado Corazón de María, M. Zapata 138.

✝ JOSE CONTE. - Q. E. P. D. - Falleció el 24-X-1975. - CLARA A. DE CONTE. - Q. E. P. D. - Falleció el 10-VI-1975. - Su hermano e hijos invitan a la misa que para rogar por el eterno descanso de sus almas, se oficiará mañana 24 a las 9 horas en la Iglesia San Francisco, favor que agradecerán. 23|1|C|972|23|1

✝ Dr. ALFREDO GOLDSACK GUIÑAZU.- Q.E.P.D.- Falleció el 23-XII-1975.- Sus hermanos y familia con motivo de cumplirse el primer mes de su fallecimiento, harán oficiar una misa para rogar por su alma en la parroquia de la Virgen Niña, hoy a las 20 horas. 23|1|C|897|23|1

✝ Escribano FRANCISCO SANTA MARIA.- Q.E.P.D.- Falleció el 25-I-1974.- Su esposa, hijos, hijos políticos y nietos invitan a familiares y amigos a la misa que se oficiará en la Capilla de los Dolores, el día 25 del corriente a las 11 horas, con motivo de cumplirse el 2º aniversario de su fallecimiento. 23|1|C|907|23|1

✝ JUAN TOMAS ZARATE.- Q.E. P.D. - Falleció el 23-I-1973. - Al cumplirse el tercer aniversario de su fallecimiento sus hijos, invitan a familiares y amigos a la misa que en su memoria, se oficiará hoy, en el templo de San Juan Bosco, a las 19. 23|1|C|639|23|1

✝ SARA VIDELA MUÑOZ.- Q.E. P.D.- Falleció el 23-I-1975.- Sus hermanos, invitan a la misa que con motivo de cumplirse un año de su fallecimiento para rogar por el eterno descanso de su alma se oficiará hoy a las 19 horas, en la Capilla de Don Bosco. Favor que se agra-

El bosque y el hombre

Latinoamérica puede ser un excelente mercado proveedor

En 60 años fueron exterminadas 50.000.000 de hectáreas del bosque natural argentino

NOTA III

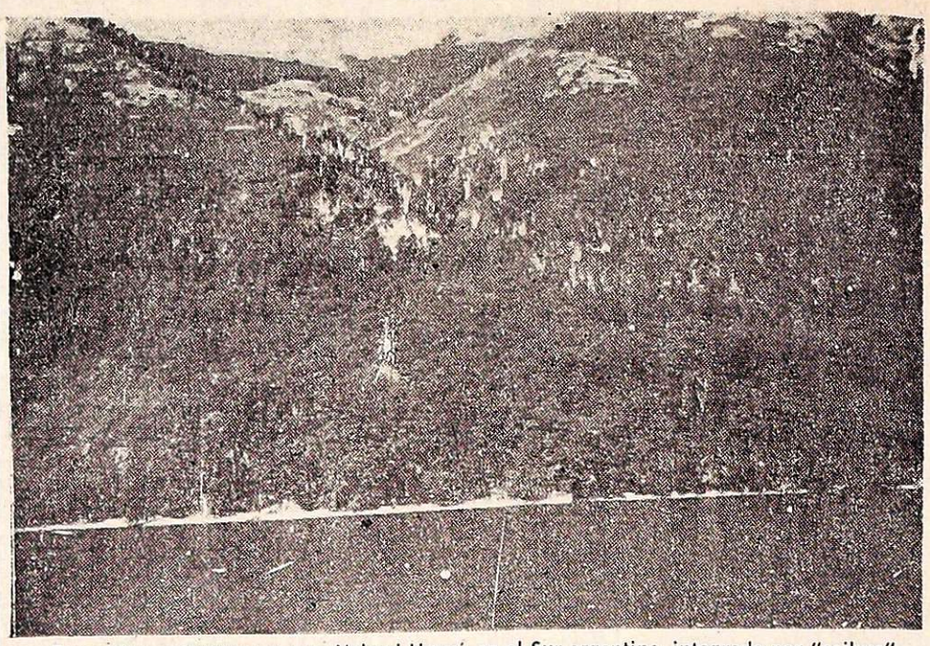

Formación natural en el lago Nahuel Huapí, en el Sur argentino, integrado por "coihue" en el piso bajo y "lenga" en el piso alto.

Ante el panorama que ofrece nuestro planeta, América Latina —y en especial la Argentina— tiene perspectivas muy alentadoras para constituirse en un mercado proveedor de altos volúmenes y excelente calidad de materia prima. Para ello dispone, a pesar de la expoliación a que han sido sometidos sus bosques, de importantes reservas dentro del área boscosa total que es de 900 millones de hectáreas —la mayor de todos los continentes— y cuenta con las más variadas condiciones ecológicas, desde las tropicales y subtropicales húmedas hasta la templado-frías, para llevar a cabo, quizás como ninguna otra parte del mundo, obras de forestación significativamente productivas y rentables.

El ingeniero agrónomo Lucas A. Tortorelli, actual secretario de Estado de Recursos Naturales y Ambiente Humano, expone con toda claridad en su trabajo "Desafío forestal de la presente década, a América Latina", cuáles son los alcances y las perspectivas de esta región en el contexto forestal mundial, a las que califica de excepcionales.

Requerimientos foráneos

Las restricciones establecidas por los países africanos y algunos asiáticos, importantes proveedores de muchas naciones europeas y de otros continentes, han provocado requerimientos progresivos de madera latinoamericana, particularmente en lo que respecta a especies caracterizadas por el excelente color, brillo y veteado de su leño. Lo más notable es que tales demandas provienen de centros que a pesar de sus propias disponibilidades, tienen aún la necesidad de complementarlas mediante importantes adquisiciones en el exterior. Tal es el caso de la República Federal Alemana, Italia, Francia, y aún Estados Unidos, Rusia, Japón y otras naciones con potencial maderero, o sin él, como es el Reino Unido, cuyo consumo en productos forestales depende en su mayor parte de la importación.

La tarea inmediata

Para alcanzar su meta, América Latina debe darse de inmediato a la siguiente tarea: en primer lugar, contener la devastación de sus bosques destruidos por talas irracionales o por el avance de la agricultura y la ganadería nómade, que por falta de control y manejo técnico, han provocado en extensas superficies, el desierto y la desolación.

Más de 100 millones de hectáreas de bosques de mayor accesibilidad, están sometidos a explotaciones irracionales y aproximadamente 8 millones de hectáreas boscosas se destruyen anualmente por efectos del fuego; en segundo término, realizar urgentemente el estudio y ordenación de las masas arbóreas naturales para someterlas a planes coherentes de aprovechamiento; en tercer lugar, encarar una política agresiva de forestación, especialmente con coníferas de las que carece, puesto que apenas cuenta con el 2% del área boscosa total; y cuarto, promover la instalación de una infraestructura adecuada para realizar el aprovechamiento de importantes bosques todavía inaccesibles.

Algunas esperanzas

Desde hace unos 30 años ha comenzado a producirse una reacción que, aunque insuficiente, permite abrigar buenas esperanzas para un futuro no muy lejano. La creación de calificados centros de enseñanza e investigación forestal —en algunos países más que en otros— así como el despertar de una conciencia, son los elementos positivos con que cuenta América Latina para constituirse —si sabe aprovechar el tiempo— en una de las regiones forestales más importantes del universo.

A esto se suma una evidente inquietud —todavía tímida en sus magnitudes— por emprender la realización de vastos planes de forestación. Figuran entre las naciones más plantadoras, en primer término, Brasil con algo más de 1 millón de hectáreas, o sea el 33% del total latinoamericano, luego Chile con 520.000 hectáreas, Argentina con 420.000 y otras con menos hectareaje, pero en este momento muy incentivadas como Cuba, México, Trinidad Tobago, Ecuador, Perú, Colombia y Uruguay. Esta región, para satisfacer sus propias necesidades y sin tener en cuenta sus grandes posibilidades exportadoras, necesita superar en el término de 10 años, 4 millones de hectáreas forestadas con predominio de coníferas, para proveer al consumo de productos celulósicos, paneles y 20% de madera aserrada.

En este contexto, la República Argentina tiene reservado un papel de suma importancia.

Argentina: pobreza forestal

En nuestro país se puede hablar no de riqueza sino de pobreza forestal. El censo de 1914 —aunque muy aproximativo— adjudicaba a la Argentina una superficie boscosa de 106 millones de hectáreas, constituidas todavía pese a las desmedidas explotaciones que habían comenzado

CRONICA POLICIAL

Pavoroso incendio en las cercanías de Bahía Blanca

Amenaza afectar zonas pobladas

BAHIA BLANCA, 22 (NA). — Un espectacular incendio está arrasando bosques y amenaza centros residenciales en Villa Ventana, paraje turístico ubicado sobre la ruta provincial 76, unos 70 kilómetros al norte de esta ciudad y a 15 kilómetros de Sierra de la Ventana.

El fuego destruyó ya casi totalmente el bosque que rodea al Instituto Florentino Ameghino, de la Universidad de La Plata, y avanza sobre algunos sectores residenciales.

Han sido evacuados pobladores y turistas, mientras combaten el siniestro numerosas dotaciones de bomberos de las localidades cercanas.

El espectacular incendio, que se inició esta tarde en bosques cercanos a Villa Ventana, 120 kilómetros al norte de esta ciudad, había arrasado a la medianoche alrededor de 500 hectáreas y avanzaba en un frente de 10 kilómetros de ancho hacia Sierra de la Ventana, distante a 15 kilómetros.

No se han producido víctimas, pero el fuego afectó numerosas viviendas en Villa Ventana.

La policía bonaerense está difundiendo urgentes llamados a los propietarios de campos de la zona, para que construyan de inmediato contrafuegos en las direcciones de avance del siniestro, que es impulsado por fuertes ráfagas de viento.

Según se informó, el incendio fue provocado por fogatas encendidas por acampantes en un añoso bosque que rodea el edificio del ex Club Hotel, donde ahora funciona el Instituto Florentino Ameghino, de la Universidad Nacional de La Plata.

Las llamas destruyeron aproximadamente siete mil añosos árboles en ese lugar, pero se logró evitar que resultara afectado el edificio del instituto.

Combaten el fuego dotaciones de bomberos de Bahía Blanca, Tornquist, Coronel Pringles, Coronel Suárez y otras localidades cercanas, que aún no han podido circunscribir el siniestro.

Fuentes oficiales estimaron que, en caso de que se lograra esta noche cerrar el paso a las llamas, demandaría no menos de 48 horas lograr su extinción.

Villa Ventana conforma con Sierra de la Ventana y el balneario Monte Hermoso lo que se ha dado en denominar "Triángulo turístico de mar y sierras".

La policía y los bomberos proseguían esta medianoche evacuando pobladores y turistas.

El fuego cruzó el arroyo Las Piedras y afectó viviendas de unas diez manzanas que dan sobre el curso de agua, pero pudo ser contenido antes de que avanzara más sobre la zona residencial de la villa.

Ardió una casa en Villa Hipódromo

Cuantiosos daños en la cervecería. Un bombero debió ser internado

Alrededor de las 5 de ayer se produjo un incendio en el inmueble ubicado en Marcos Sastre 2556, de Villa Hipódromo, Godoy Cruz, propiedad de Carmen Alderete de Valdez, residente en Ramírez 2568, Capital.

La casa estaba deshabitada desde los primeros días de diciembre próximo por encontrarse ausente de la provincia el esposo de la dueña de la casa, según indicó la policía.

Los daños causados por el siniestro son del orden de los 500 mil pesos. La mayor parte de la casa, incluidos los muebles, fueron destruidos por el fuego. Una dotación de la Dirección Bomberos apagó las llamas.

En la cervecería

Personal de la Dirección Bomberos de la Policía de Mendoza y del Cuerpo de Bomberos Voluntarios de Godoy Cruz —no se indica en la información suministrada por la policía si otras entidades se sumaron a la lucha contra el fuego— lograron sofocar el incendio originado alrededor de las 23.50 del miércoles en Cervecería y Malletía de Cuyo S. A., como informó ayer LOS ANDES.

El trabajo de los bomberos se extendió durante casi 2 horas. El fuego comenzó en la sección embotellamiento de la fábrica —ubicada en el tercer piso— y los daños fueron cuantiosos, según informó el gerente de la firma, señor Alejo Norberto Menéndez.

Quedaron totalmente destruidos cajas de cartón con rótulos y tapitas para botellas de cerveza y cajas de cartón en fardos, sin armar.

Un bombero voluntario de Godoy Cruz, Elías Brunet, debió ser internado —señala la policía— en el hospital El Carmen por resultar intoxicado.

Murió un niño al ser aplastado por una máquina

En el hospital regional de San Martín dejo de existir un niño al que horas antes había aprisionado una máquina, mientras jugaba en un galpón de la finca Mirabile, de Tres Porteñas, San Martín. La pequeña víctima fue identificada como Juan Florencio Oliva, de 3 años.

El menor se hallaba jugando sobre un caballete, en el galpón, cuando cayó accidentalmente. En esas circunstancias se tomó de una máquina que se encontraba a un costado, la que lo aprisionó en la caída, provocándole aplastamiento de hemitórax y herida en pierna derecha. Fue trasladado de inmediato al mencionado hospital, en donde dejó de existir.

Explosión en Formosa provocó dos muertes

Trágico choque en Buenos Aires

FORMOSA, 22 (Télam). — Dos personas murieron y otras ocho resultaron heridas, dos de ellas de gravedad, a consecuencia de una explosión registrada hoy en el sector de Calderas de la fabrica de extracto de quebracho "Unitan", ubicada a 10 kilometros de aquí sobre el rio Paraguay.

El hecho ocurrió a las 6.20 y las causas del mismo aún se desconocen. El grave accidente provocó la muerte de dos operarios identificados poco después como Amelio Valiente y Ricardo Tadeo Knaka, además de heridas a Pablo y Claudio Gauto, Silvio Pineda, Celino Alcaraz, Carlos Abeiro, Fidel Gamarra, Ramón Rodríguez y Tomás Medina.

La detonación fue percibida en los mas alejados sectores de esta ciudad y motivó que de inmediato convergieran al lugar efectivos de bomberos, de la Policía provincial, de Gendarmería y de la Prefectura Naval, así como ambulancias pertenecientes al sistema nacional integrado de salud.

La intensa tarea realizada por esos personales permitió hallar, al cabo de una hora, los cadaveres de Valiente y Knaka, que habían quedados sepultados entre los escombros y los hierros calcinados.

La deflagracion afectó el diez por ciento del total construido de la planta, cuyas instalaciones ocupan una superficie de 1.000 metros cuadrados.

Trágica colisión

LA PLATA, 22 (Télam). — Dos personas muertas y otras trece heridas de distinta consideración fue el trágico saldo de un accidente automovilístico ocurrido en jurisdicción de Alejandro Korn, al chocar violenta y frontalmente un ómnibus de pasajeros y un camión de transporte de ganado, informó la policía.

El luctuoso accidente se registró a las 5.20 de hoy en la ruta provincial 21 a la altura del kilómetro 43.

Por causas que se ignoran chocaron con violencia en forma frontal, un ómnibus de la "Empresa Argentina de Transportes Publicos", interno 158 proveniente de la ciudad de Mar del Plata, que era guiado por Aquilino Chiapado, y un camión-jaula, conducido por Ricardo Arias.

Como consecuencia del brutal impacto, dejaron de existir Arias y su acompañante Ricardo Jorge Maliol.

Por su parte el conductor del ómnibus resultó herido de consideracion al igual que 12 pasajeros del rodado, quienes fueron internados en distintos establecimientos asistenciales de la zona.

Desmienten una noticia recogida en la policía

El Ministerio de Bienestar Social desmintió ayer una información suministrada al periodismo en la Jefatura de Policía en relación con el choque de una ambulancia y un camión cargado con bebidas gaseosas.

Señala el comunicado que tal ambulancia no pertenece a la Mutualidad de Empleados y Obreros de la Provincia y que "este accidente no está registrado en la Policía de la Provincia". La información fue recogida en la misma Jefatura Central, en la mañana del miércoles y fue suministrada por fuente del más alto nivel.

San Luis

Informó sobre sus gestiones el ministro de Economía

SAN LUIS. — Regresó de la Capital Federal el ministro de Economía de la Provincia, señor Roberto Ferradás Campos, luego de haber cumplido diversas gestiones, especialmente las relacionadas con los siniestros ocurridos en la provincia por la acción de los incendios que se sumaron a los perjuicios provocados por la persistente sequía.

El titular de Economía, que viajó a la metrópoli acompañado por el vicepresidente del Banco de la Provincia de San Luis, a cargo de la presidencia, señor Ernesto Miranda y del integrante del directorio, Rigoberto Mera; del intendente municipal de Anchorena, señor Humberto Marrón, del vicepresidente de la Confederación de Asociaciones Rurales de San Luis, agrimensor Guillermo Aguado y del señor Ressia, representante del Centro de Productores del Departamento Gobernador Dupuy.

Los funcionarios provinciales participaron de una reunión presidida por el secretario de Agricultura y Ganadería de la Nación, ingeniero Luico Reca, de la que intervinieron, también, el ministro de Economía de la Pampa y funcionarios de Río Negro, Formosa y otras provincias.

En el transcurso de la reunión el ministro Ferradás señaló la necesidad de cuadricular la zona limítrofe con la provincia de La Pampa, como una de las medidas para encarar la lucha contra los incendios, evitándose así catástrofes como la reciente que sucede, según vecinos de la zona, a cuanto ha ocurrido en los últimos 50 años, provocando la pérdida de más de 1.200 kilómetros de alambrados, la muerte de seis mil cabezas de ganado mayor y la destrucción total de la capa orgánica del suelo en 900 mil hectáreas, la cual necesita para su recuperación un lapso de no menor de dos años. Ello determinó el pedido que formularon las autoridades del Banco de la Provincia ante las del Banco Central, de otorgamiento de un cupo de créditos, con bajo interés y con plazos no inferior a los cinco años. En esa reunión el ministro dio a conocer los decretos provinciales 444, 4551 y 4558 relacionados con las sequías y los incendios, documentos que fueron ratificados por la comisión aludida.

Posteriormente el ministro de Economía con las autoridades del Banco Provincia, mantuvieron una reunión que presidió el vicepresidente del Banco Central, doctor Zalduendo, y le hicieron entrega de una nota solicitando la asignación de un cupo especial destinado a paliar la situación de los damnificados por los siniestros y la sequía, estimándose presuntivamente en la suma no inferior a los 400 millones de pesos nuevos los daños causados por las causas apuntadas.

Declaración de la UCR

Este comité departamental dio a los medios de difusión una declaración, tomada en sesión ordinaria del día 14 del corriente. Expresa: "Ante la grave situación que padece el departamento y zonas aledañas en cuanto a la sequía de los campos y la consiguiente mortandad de animales, como así también la reiterada ineficacia del oficialismo gobernante, ya que no previó con tiempo estos delicados sucesos. La acción del gobierno provincial se limitó a declarar a estas zonas, como «zonas de emergencia».

Más adelante la declaración señala que "el radicalismo de Ayacucho se pregunta: ¿cuál es el cargo, y con tristeza, observamos a la ciudadanía en general que este es otro slogan para confundir a los habitantes de esta provincia.

"El efecto real —agrega— que se produce a diario, es que los sacrificados pioneros del campo deben malvender sus haciendas y campos, quedando en el desamparo más absoluto".

Finaliza diciendo la declaración que "ante tal estado crítico de esta grave situación el Comité Departamental Ayacucho de la U.C.R. resuelve invitar en forma urgente a los legisladores y autoridades partidarias provinciales, a los efectos de que se interioricen de los graves problemas que afligen a esta castigada zona, por presentes integrantes de la Juventud Sindical Peronista en la reunión, encabezados por el señor Enrique Faraldo, para denunciar la grave situación económica ante la pérdida del poder adquisitivo de los salarios, y para ofrecer la colaboración de ese cuerpo en el contralor a los comerciantes, que es en concreto lo que se solicitó al ministro de Economía.

La reunión tuvo lugar en el despacho del señor D'Alessandro y durante su transcurso se formularon denuncias concretas por parte de los dirigentes gremiales. El señor Montaño puso como ejemplo el aceite comestible, del que hay existencia en plaza "pero que no tiene precio"; el caso del tomate fresco, que hace pocos días valía en la feria municipal 10 pesos y de pronto subió a 45 pesos; el de la carne, donde no se especifican los cortes y el público ignora, por lo tanto, "que por ahí le venden chunca por carne especial".

El delegado de la C.G.T. opinó que se hace necesario aplicar medidas ejemplarizadoras "y escarmentadoras contra los especuladores" y abogó por la aplicación de multas, clausuras y hasta el retiro de la licencia a los comerciantes inescrupulosos". Vallejos por su parte aclaró que "este planteo se lo hacemos a nuestro gobierno, ante la situación desesperada por la que está atravesando nuestro pueblo".

Respuesta oficial

Después de escuchar los reclamos gremiales, el ministro de Economía respondió a los dirigentes sindicales que lo visitaron. Dijo el señor D'Alessandro que consideraba que, en cierta medida, quizás los inspectores no estaban cumpliendo su cometido como debieran y los exhortó a que presten mayor colaboración. Pero un vocero de los inspectores, que estaba presente, replicó que "muchas clausuras de comercios se levantaron quizás por influencias extrañas", lo que quita fuerza a la acción de contralor que ellos despliegan.

El director de Comercio, a su vez, expresó que una de las fallas del sistema consiste en que el gobierno nacional no publica los precios en vigencia, como así tampoco las listas respectivas para su exhibición obligatoria en las casas de comercio. Descartó actitudes deshonestas de los inspectores y aclaró, además, que no todos los comerciantes realizan maniobras de tipo especulativo.

Al finalizar la reunión el ministro de Economía se comprometió a ocuparse del problema y expresó su opinión en favor de la aplicación de multas ejemplarizadoras, pero sin clausura de los negocios para no afectar el abastecimiento.

San Rafael

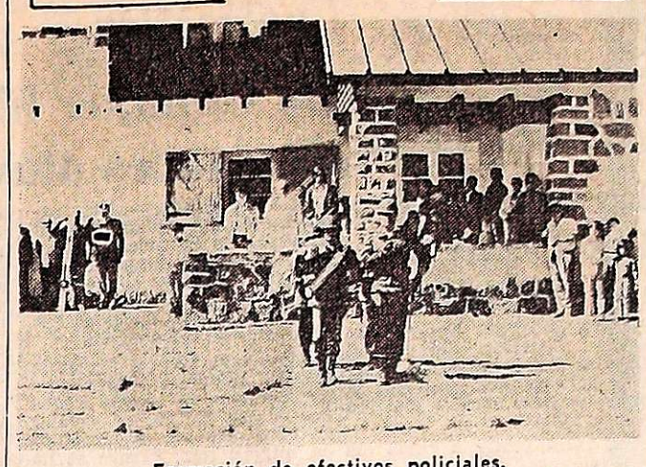

Formación de efectivos policiales.

Conmemoróse la partida del Ejército de los Andes

SAN RAFAEL. — Con una formación de efectivos de la Policía de la Provincia, efectuada el domingo en el valle de Los Molles, fue conmemorado el nuevo aniversario de la partida del Ejército de los Andes.

El acto evocativo de la hazaña cumplida por el general José de San Martín en su campaña libertadora se cumplió frente al local de la Escuela "Comandante Freyre", donde se reunieron el jefe de la Unidad Regional II de Policía, comisario mayor Carlos Blas Báez Koltes; el comisionado municipal de Malargüe, señor José Vicente Sanjulián; los profesores Rodolfo Pugliese, Jorge A. Peña y Walter Castro, en representación del Ministerio de Educación y Cultura; la directora de la escuela "Comandante Freyre", Carmen Haydée maestras y representantes de distintas instituciones de Malargüe.

Tras la formación de efectivos pertenecientes al Cuerpo de Infantería de San Rafael y de la Seccional 24ª, de Malargüe, se procedió al izamiento de la Bandera. Autoridades y público entonaron el Himno Nacional Argentino y tras ello, el Reverendo Padre Reynaldo Fernández celebró en el lugar una misa de campaña. Hubo un discurso alusivo en el que se recordó la hazaña que realizara el general San Martín y los ideales que inspiraron a la misma. Culminó el acto con un desfile de los efectivos policiales que se habían congregado en el lugar.

Visitó El Nihuil el comisionado

SAN RAFAEL. — Durante el pasado fin de semana, el comisionado municipal, señor César Masini acompañado por el secretario de Obras y Servicios Públicos, profesor Luis Favari, efectuó una recorrida por el distrito El Nihuil. En aquel lugar, el jefe comunal fue recibido por vecinos quienes le interiorizaron de las necesidades y le acompañaron en una recorrida por la zona. Es de señalar que entre los problemas más urgentes se cuenta la necesidad de dotar de agua potable al barrio San José, un importante núcleo habitacional que viene reclamando ese vital elemento desde hace un tiempo. El señor Masini prometió el llamado a licitación para la adquisición de los caños y dispuso que de inmediato dieran comienzo las tareas para la extensión del agua potable a ese barrio.

En la oportunidad el señor Masini recorrió las proximidades del lago donde pudo constatar la gran afluencia de turistas que han elegido ese pintoresco embalse para disfrutar de sus vacaciones. Junto a las numerosas carpas en las que se encuentran acampando más de un centenar de turistas, el jefe comunal dialogó con algunos de ellos los que le señalaron la conveniencia de contar con mayores comodidades, tales como baños en las zonas cercanas en donde acampan. Al respecto, Masini les señaló que era intención de la actual administración trabajar intensamente en el mejoramiento de la infraestructura turística y comprometió la inmediata acción de la Comuna para brindar mejores comodidades a quienes visitan nuestra zona de veraneo.

Trabajos de mejoramiento en la villa 25 de Mayo

SAN RAFAEL. — El comisionado municipal, señor César Massini, acompañado del secretario de Obras Públicas e Higiene, profesor Luis Favari, participaron de una importante reunión efectuada en la Villa 25 de Mayo, a la que asistieron directivos de la Unión Vecinal, representantes de las empresas estatales y privadas que realizan obras en Agua del Toro, Los Reyunos, Sierra Pintada, etc., y representantes de distintos sectores de las fuerzas vivas de la localidad.

Previamente, el señor Massini, aprovechando la visita a ese distrito, efectuó una recorrida por el mismo para interiorizarse de las principales necesidades del lugar.

Durante la reunión se evaluaron los problemas y necesidades de la Villa y hubo un amplio intercambio de ideas y sugerencias para lograr su más rápida solución. En la oportunidad el señor Massini informó a los vecinos que la Municipalidad había dado comienzo a los trabajos de ampliación y mejoramiento de la planta de agua potable, con lo que se dará solución a uno de los más serios problemas del sector. Anunció también que está en vías de ejecución un plan para la ampliación y mejoramiento de la red de alumbrado público. Así también se consideraron planes de trabajo para promocionar el turismo; la realización de una amplia campaña de limpieza; remodelación y mejoramiento del cementerio, la realización del catastro del distrito, antiguo proyecto que viene trabando el desarrollo de la población.

En general, hubo amplio espíritu de colaboración, tanto del sector de la población en particular como de las empresas estatales y privadas y la eficaz contribución de la Municipalidad para trabajar mancomunadamente a fin de alcanzar los niveles de progreso y desarrollo que a la Villa 25 de Mayo y a su población les corresponden.

Municipales

Atendió audiencias el Comisionado. — SAN RAFAEL. — Numerosas audiencias atendió el comisionado municipal, señor César Masini, dando comienzo así a la labor de la semana. Representantes de las Uniones Vecinales de calle Urquiza, Villa Sat y calle Libertad plantearon al señor Masini inquietudes y necesidades relacionadas con trabajos de limpieza, agua potable, pavimento y luz, asegurándoles el jefe comunal que la actual administración ha intensificado todas esas tareas a las que se les ha asignado la mayor prioridad dentro de un plan de trabajo y que varias de esas labores ya están en ejecución. El señor Masini recibió también a los integrantes del Consejo Sanitario Técnico Asesor, de la Delegación Zona Sur del Ministerio de Bienestar Social, los que solicitaron la mediación del Comisionado Municipal para lograr la construcción en nuestra zona de un hospital neurosiquiátrico y geriátrico. También recibió a directivos del Club de Pescadores San Rafael, quienes informaron al señor Masini sobre los planes y proyectos de expansión en que se encuentra empeñada la entidad, especialmente en lo referido a la ampliación de la planta piscícola a levantar en las márgenes del embalse El Nihuil. Ante la importancia de los trabajos proyectados y los beneficios que tales instalaciones brindarán a la zona, el Comisionado les aseguró que la Municipalidad habrá de prestar su total colaboración a todas las iniciativas que como la señalada, serán de beneficio para toda la comunidad.

Dirección de Coordinación y Desarrollo. — La Oficina de Servicios Sociales ha citado para que se presenten con sus documentos de identidad y de su grupo familiar a las siguientes personas: Blanca Pérez, Amelia Juárez de García, Martina Martínez de Agüero, Tomás Mesa, María Nélida Tapia, Catalina María Menocchio, Carmen Vega de Zabala, Alejandro Fuentes, Juan Ramón Morales y Cristina Fernández de Ortiz.

Piden un informe al I.N.V.

SAN RAFAEL. — Un informe por escrito ha solicitado la Cámara de Comercio, Industria y Agricultura mediante una nota que remitiera al interventor del Instituto Nacional de Vitivinicultura, ingeniero agrónomo Mario C. D. Ceresa, referido a las impugnaciones que la entidad empresaria le formulara a la Resolución Nº 105/75, sobre zonas ecológicas.

El texto de la nota, que firman los señores Mateo J. Martínez Smidt y Francisco J. Tiburcio, presidente y secretario respectivamente de la Cámara, es el siguiente:

"Tenemos el agrado de dirigirnos a Ud. con el objeto de acusar recibo de su nota de fecha 12 del corriente por la cual nos comunica que no se acepta la invitación que formuláramos para que una comisión de técnicos del I.N.V. concurriera a la sede de la Cámara a fin de tratar las observaciones efectuadas a la Resolución Nº 105/75. En vista de que no pueden concurrir, estimaremos que se conteste por escrito a todas las observaciones que le hicimos llegar sobre la citada resolución, con fecha 30 de octubre de 1975".

Notas sociales

Demostración. - SAN RAFAEL. — Personal de la corresponsalía de LOS ANDES en San Rafael ofreció una demostracion a la señorita María Magdalena Busin, con motivo de su casamiento y su posterior alejamiento de esta ciudad. Para despedirla pronunció emotivas palabras el señor Armando Badia y el personal de la agencia de LOS ANDES en San Rafael le hizo entrega de una medalla de oro.

Viajeros. — SAN RAFAEL. —De Córdoba el doctor Jorge Farré y familia. De la misma provincia el señor Eduardo Montrassi.

Zona Este

San Martín

Peticiones de uniones vecinales al comisionado

PALMIRA. — El comisionado municipal del departamento, señor Enrique Svrsek, en compañía de los secretarios de Hacienda y Administración y Obras Públicas, señores Agustín Salvador y Abelardo Jurado, fueron recibidos por las comisiones vecinales de las calles Avenida España y Javier Molina y de La Chimba. Los representantes del vecindario hicieron conocer al jefe comunal algunos problemas que los afectan, entre ellos el relacionado con la instalación de los artefactos de luz a mercurio. Se adelantó que ya estaban emplazados los postes para la iluminación de las calles Uriburu, España y Javier Molina y que se estaba demorando la conexión y colocación de los artefactos, tarea que debe realizar Agua y Energía. El comisionado manifestó que de inmediato interesaría de este asunto a las autoridades de esa repartición a los efectos de agilitar el trámite de esos trabajos. El señor Dupaux, titular de la Unión Vecinal de La Chimba, solicitó el apoyo comunal para dar término a la brevedad a los trabajos que se realizan en esa zona para la instalación del paradero ferroviario, que permitirá el uso de ese servicio de transportes a un vasto conglomerado y de otros lugares aledaños. El señor Svrsek tomó conocimiento de esos anhelos y prometió secundarlos poniendo a disposición los recursos disponibles. Finalmente las autoridades comunales y los dirigentes vecinales intercambiaron opiniones sobre la prosecusión de los trabajos relacionados con el tendido de la red cloacal, obras éstas que se mantienen como prioritarias y básicamente necesarias para el progreso urbanistico de la ciudad. Hubo criterio coincidente de que estos trabajos continúen de inmediato luego de superados algunos detalles de carácter técnico. Sobre este asunto de las cloacas y otros que hacen al quehacer urbanístico de Palmira, el comisionado decidió invitar a nueva reunión a las entidades vecinales, que se cumplirá la próxima semana.

Santa Rosa

Integrantes de la comisión vendimial

SANTA ROSA. — La Municipalidad informó sobre la composición de la comisión vendimia que tendrá a su cargo los preparativos de la fiesta de esta zona.

Integran ese cuerpo Antonio Francisco Rodríguez, presidente; Arnaldo Danilo Ríos, presidente honorario; Félix Miguez, vicepresidente; Orlando Quinteros, secretario; Orlando Vanín, prosecretario; Norma Villegas, tesorera; horacio Céspedes, protesorero. Vocales: Antonio Parra, Francisco Cueto, Daniel Destéfanis, María Damino, Margarita González, Elena Trigo y Federico Amprino.

Peña folklórica

SANTA ROSA. — En adhesión a la Fiesta de la Vendimia la Comuna ha organizado una peña folklórica para el 13 de febrero próximo, en el Salón Municipal. En virtud de esa iniciativa, se ha invitado a participar a conjuntos y solistas, que deberán inscribirse previamente en la Municipalidad.

San Juan

Reclaman los gremialistas por la suba de los precios

SAN JUAN. — "Este es un gobierno nuestro, pero aquí cada uno hace lo que quiere y eso no puede ser", manifestó ayer el secretario general de la CGT regional San Juan, señor José Ubaldo Montaño, al reclamar al ministro de Economía de la Provincia, señor Jesús D'Alessandro, una acción oficial más enérgica en el control de los precios de los artículos de primera necesidad, como así también de los demás rubros del comercio en general. Agregó el dirigente gremial: "No aguantamos más; en la calle nos gritan cualquier cosa". Y puntualizó después que, si bien algunas subas vienen desde Buenos Aires, es necesario un control más efectivo del cuerpo de inspectores de la Dirección de Comercio, "ya que muchas mercaderías han tenido aumentos del 200 y 300 por ciento, mientras se discuten aumentos de sueldos del 20 por ciento para los trabajadores".

Por su parte, el secretario general de las 62 Organizaciones a nivel local, señor Juan Carlos Vallejos, que también participó de la reunión, expresó: "Señor ministro, a nosotros nos angustia esta situación y como somos parte del pueblo debemos buscar la solución, mediante un control severo y con inspectores fuertes y honrados, puesto que esta carrera desenfrenada se tiene que terminar; de lo contrario, el pueblo va a pasar por encima de nosotros". También estuvieron

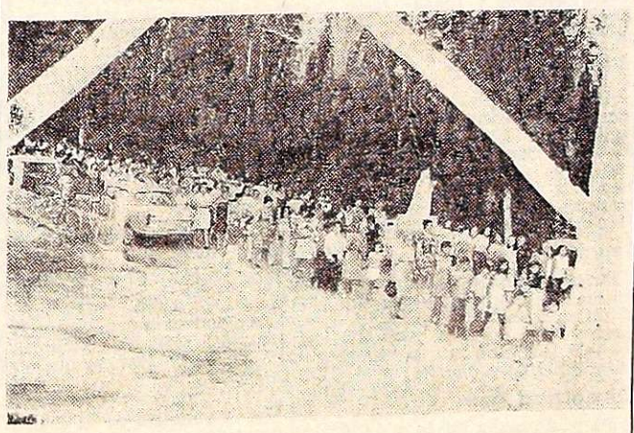

Procesión a la que asistieron los fieles de la zona.

Fiestas patronales realizó un distrito

ALTO SALVADOR. - (San Martín). — Con diversos actos religiosos, oficiados en la antigua Capilla del Salvador, este distrito rindió homenaje a su Santo Patrono.

Como viene sucediendo desde hace ya muchos años para los primeros días del mes de enero se ofició una novena que estuvo a cargo del padre misionero José María Garmón, de la iglesia de La Carrodilla, que fuera invitado para los oficios religiosos con autorización de la iglesia San Pío X de la ciudad de San Martín, a quien corresponde por jurisdicción.

Posteriormente, se realizó la tradicional procesión, donde el pueblo, como así, gente que llega de distintos lugares de la provincia, pasea la imagen de la Virgen y del Santo Patrono.

Por calle Oratorio, bordeada de álamos y viñedos, los trabajadores de la tierra, llevan sobre sus hombros la imagen, que por su antigüedad, llama la atención de quienes por primera vez le conocen. Completamente tallada en madera, con una perfección que asemeja a las de yeso; cabellos y vestimenta natural.

La Capilla, propiedad de Salvador Lorenzo Arnal, según datos suministrados por lugareños, como así también de otros que aún pueden observarse dentro de la misma, data de antes de la Revolución de Mayo. También se comenta que en el Convento de San Nicolás, hay datos de esta Capilla, a la que también se dice que asistía el General José de San Martín oficiones religiosas.

Es sumamente interesante observar cuanto encierran sus paredes. Misales impresos en el siglo dieciocho, rosarios tallados en carozos de duraznos y aceitunas, por manos aborígenes, un pequeño altar que sorprende trabajada, un antiquísimo armonio donde aún pueden interpretarse temas musicales, pese a su rudimentario sistema.

Nos informó el señor Arnal, que asiduamente es visitada por turistas o escolares que logran enterarse de este antiquísimo lugar. La extraño es que las autoridades de Turismo, tal vez desconociendo su existencia, no puedan ofrecerla al turista, como se hace en otras provincias con lugares que carecen de la importancia que tiene éste.

También sería importante, si es que verdaderamente a ese lugar asistía el General San Martín, pensar la Junta de Estudios Históricos en tenerlo en cuenta para nombrarlo lugar histórico.

Rivadavia

Aclaración

RIVADAVIA. — Hemos recibido en nuestra corresponsalía una nota dirigida por el presidente del núcleo Respeto Partidario de la Unión Cívica Radical de este departamento, doctor Clemente Segundo Seoane, para hacer una aclaración respecto a una reunión política. Expresa lo siguiente: "con motivo de la reunión que se realizará el domingo 11 del corriente mes a las 22 en el local del Club Central Rivadavia de esta ciudad por el núcleo "Línea Nacional", quienes aducen apoyo al doctor Ricardo Balbín; los componentes del núcleo Respeto Partidario, queremos dejar expresamente aclarado que también orienta su campaña política en apoyo al doctor Balbín, como así también a la conducción nacional y a la provincial que lidera el doctor Alberto Rey

¡Gracias! Espíritu Santo
POR LA GRACIA CONCEDIDA
N. M. de C.
23|1|C|047|23|1

¡Gracias! Espíritu Santo
POR LAS GRACIAS RECIBIDAS
J. M. G.
23|1|C|049|23|1

¡Gracias! Espíritu Santo
POR FAVOR RECIBIDO
R. P.
23|1|F|37769|23|1

¡Gracias! Espíritu Santo
POR EL FAVOR RECIBIDO
C. V. de F.
23|1|F|50759|23|1

¡Gracias! Espíritu Santo
POR EL FAVOR CONCEDIDO
J. S. de A.
21|1|C|635|23|1|AD

¡Gracias! Espíritu Santo
POR LA GRACIA CONCEDIDA
A. M. y A. M.
23|1|F|50766|23|1

¡Gracias! Espíritu Santo
POR EL FAVOR RECIBIDO
M. A. H.

¡Gracias! Espíritu Santo
POR LA GRACIA CONCEDIDA
E. de L.
23|1|C|085|23|1

¡Gracias! Espíritu Santo
POR LA GRACIA CONCEDIDA
T. L. D.
23|1|C|090|23|1

¡Gracias! Espíritu Santo
POR EL FAVOR CONCEDIDO
Esther
23|1|C|917|23|1

¡Gracias! Espíritu Santo
POR LA GRACIA CONCEDIDA
F. B. P.
23|1|C|924|23|1

¡Gracias! Espíritu Santo
POR FAVOR RECIBIDO
C. F.
23|1|F|50760|23|1

¡Gracias! Espíritu Santo
POR EL FAVOR RECIBIDO
O. I. R.

Oración al Espíritu Santo

Espíritu Santo. Tú que me aclaras todo, que iluminas todos los caminos para que yo alcance mi ideal. Tú que me das el don divino de perdonar y olvidar el mal que me hacen y que en todos los instantes de mi vida estás conmigo, yo quiero en este corto diálogo, agradecerte por todos y confirmar una vez más que nunca quiero separarme de Tí, por mayor que sea la ilusión material. Deseo estar contigo y todos mis seres queridos en la gloria perpetua.

Gracias por Tu misericordia para conmigo y los míos. (La persona deberá rezar esta oración tres días seguidos sin decir el pedido. Dentro de tres días será alcanzada la gracia por más difícil que sea. Publicar en cuanto se reciba la gracia).

Gracias por el favor recibido

C. E. G. MAYA

231|F|50848|23|1

JUAN GARCIA GILABERT
Q. E. P. D.
Falleció el 24 de Enero 1966
Al cumplirse 10 años de su desaparición, su esposa Margarita Gabutti Vda. de García participa el traslado de los restos a su última morada, cementerio de Barriales, en donde se efectuará una oración el día Sábado a las 18.30 horas.

TRUDY *por Jerry Marcus*

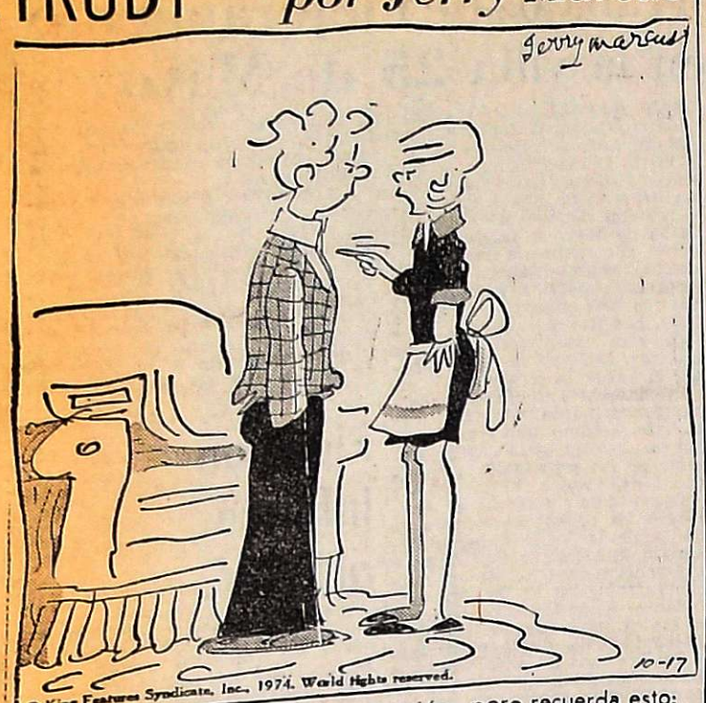

¡Muy bien! Tú ganas esta discusión, pero recuerda esto: ¡yo ganaré la próxima!

Se presentará en Córdoba un ballet folklórico mendocino

Invitado por la Dirección General de Actividades Artísticas, del gobierno de Córdoba, se presentará en esa ciudad el ballet folklórico mendocino "Proyección Argentina".

Las actuaciones tendrán lugar los días 2, 3, 4 y 5 de febrero próximo en el teatro Leopoldo Lugones. Ofrecerá cuadros tradicionales y danzas con argumentos basados en leyendas, supersticiones y costumbres de la tradición nacional. Las leyendas se titulan "La laguna de la niña encantada", "El puente del Inca" y "La guitarra y la cautiva". Entre los temas supersticiosos figuran "La criollita y las salamancas" y "Un sueño en la superstición". Además, una costumbre norteña conocida como "El velorio del Angelito" y un cuadro tradicional llamado "Imágenes de mi tierra".

Dirige Antonio Entre Ríos y actúa de coordinadora Olga Miranda de Entre Ríos. Los bailarines son Elizabeth María Entre Ríos, Matilde Angélica Muñoz, Patricia Aruani, Silvia Cisterna, Adriana Sfreddo, Teresa Díaz, Pedro Abdala, José Perugini, Eduardo Rosas, Arturo Sfreddo y Rubén Felipe.

"Proyección Argentina" —según se nos informa— se presentará en la capital cordobesa con el auspicio de la intervención federal de Córdoba, la intervención federal de Mendoza, el Ministerio de Bienestar Social de Mendoza, la CGT de esta provincia y el aval de la Subsecretaría de Cultura local.

Las memorias de Isak Dinesen en una realización

COPENHAGUE, Enero, (Especial). — Serán llevadas al cine las memorias de la escritora danesa Isak Dinesen, la baronesa cuyo nombre real era Karen Blixen.

La tarea estará a cargo del realizador inglés Nicolás Roeg, quien ya demostrara sus condiciones con "Venecia rojo shocking", donde actuaron Donald Sutherland y Julie Christie.

La película se titulará "Out of Africa" ("Fuera de Africa") y se rodará en exteriores en Kenya. Los derechos fueron concedidos por la "Rungstenlund Foundation" de Copenhague al productor Litvinoff y al "Columbia Pictures" tras largas gestiones.

La guionista será Ulie Rosco y el presupuesto del film asciende en principio a cinco millones de dólares. La última realización de Nicolás Roeg, que antes de dedicarse a la dirección era uno de los más encumbrados directores de fotografía de Inglaterra (entre otros films, contó con su labor "Farenheit 451"), fue "The man who fell to earth". Es esta una película fantástica que está en proceso de laboratorio actualmente y en la que debuta como actor cinematográfico el cantante David Bowie.

La vida de un cantante "folk" llevan al cine

HOLLYWOOD, Enero, (Especial). — La vida del conocido cantante "folk" estadounidense Woody Guthrie, que falleciera hace algunos años, ha sido llevada a la pantalla en los Estados Unidos.

La película se titula "Bound for glory" ("Destinado a la gloria") y tiene dirección de Hal Ashby (el realizador de "Shampoo"). Estelariza David Carradine, el más conocido de los hijos del actor John Carradine.

El film todavía está en rodaje en exteriores en Stockton, Bakersfield y en Los Angeles. El guión es de Robert Getchell y acompañan a Carradine, Ronny Cox, Melinda Dillon, Tony Becker y Beeson Carroll.

El director de la fotografía es Haskell Wexler, quien regresa al séptimo arte tras una intensa actividad política.

Michael Winner vuelve al género humorístico

HOLLYWOOD, Enero, (Especial). — El director inglés Michael Winner vuelve ahora al género humorístico con que comenzó su carrera, tras haber filmado numerosas películas de violencia en buena parte estelarizadas por Charles Bronson.

En efecto; actualmente dirige en Hollywood "Won Ton Ton, the dog that save Hollywood" ("Won Ton Ton, el perro que salvó a Hollywood"). Se trata de una comedia nostálgica sobre el Hollywood de antaño.

Sin duda, la película de referencia es un homenaje a "Rin Tin Tin", el perro que efectivamente salvó a Hollywood, ya que sus intervenciones en los años 20 permitieron al joven Zanuck ser promovido a los primeros puestos de Warnes Brothers, la empresa que se salvó de la ruina gracias a Rin Tin Tin y que poco tiempo después produjo la primera película sonora de la historia del cine con Al Jonson, "el cantor del jazz".

El guión original pertenece a Arnold Schuiman y Cy Howard y los principales actores son Bruce Dern, Madeline Kahn y Art Carney. Los secundan Richard Arlen, Johnny Weismuller, Barbara Nichols, Virginia Mayo, Phil Harris y Fritz Feld.

Notas Sociales

Casamientos

El padre Florentino Ezcurra bendecirá la boda de la señorita Mirta Beatriz Somoza Calderón y el doctor Daniel Ortiz Maldonado (h) el 30 del corriente, a las 20.30, en la parroquia de San Agustín. Serán padrinos por la novia, el ingeniero Lucio Somoza y su señora Mirta Graciela Calderón y por el novio, el doctor Daniel Ortiz Maldonado y su señora Mirta Eseverri. Testificarán esta ceremonia la señorita Carlota Palacio y el señor Luis Clemente, y el acto civil, por realizarse el día anterior, la señorita Alicia Palacio y el arquitecto Gustavo Serrano.

—Hoy, a las 12, en la iglesia San Antonio de Padua, de San Rafael, será bendecido el casamiento de la señorita María Magdalena Busin y el señor Francisco Carugo. Apadrinarán la ceremonia el señor Rolando Busin y la señora Haydée Carugo de Campilli, y serán testigos, el señor Oscar B. Rietra y la señora Aída Fornoni de Abadía.

—La señorita Cecilia Florencia Figueredo Lomoro y el señor Francisco Alberto Micolau Alvarez contraerán matrimonio hoy, a las 20. en la parroquia San Miguel Arcángel. Actuarán como padrinos los señores Jorge Alberto Figueredo y su señora Francisca Lomoro y Francisco Javier Micolau y su señora Aracelis Alvarez, y como testigos, la señorita María Luisa Fernández y el señor Jorge Appes.

—En la capilla del Colegio María Auxiliadora quedará consagrado hoy, a las 22, el matrimonio de la señorita Carmen Del Río Alesci y el señor José Oscar García Bigetti. Intervendrán como padrinos los señores Luis Del Río y su señora Rosario Alesci y Jacinto García y su señora Haydée Isabel Bigetti.

—Será bendecido hoy, a las 21.30, en la parroquia de San Agustín, por el padre Eduardo Villacorta, el casamiento de la señorita Graciela Liliana Mesura Dubanced y el señor Ricardo Luis Baldín Videla, ceremonia de la que serán padrinos el señor Domingo Eduardo Mesura y la señorita Mirta Elena Baldín Videla.

—El casamiento de la señorita Mirta Antonia Pérez y el señor Osvaldo Ignacio Pereira se celebrará mañana, a las 22, en la basílica de San Francisco. Serán padrinos por la novia, la señora Evangelina Coronado de Pérez y el señor Raúl Armando Pereira y por el novio, la señora Olga Riquelme de Pereira y el señor Juan Ignacio Pereira.

—Hoy se realizará el casamiento civil de la señorita Marta Alicia Ortega Morán y el señor Elías Lucio Arancio Sosa. Oficiarán de testigos la señora María Luisa Ghilgliani Ortega de Obeso y la señorita Amanda Rosa Arancio. La ceremonia religiosa tendrá lugar en la parroquia San Vicente Ferrer mañana, a las 22.15.

—El casamiento civil de la señorita Silvia Mirta Boetto Cevelicek y el señor Aldo Romano Navarro se efectuará hoy. Atestiguarán el acto la señorita Miriam Gladys Crauchuc Cevelicek y el señor Rafael Navarro Mendiola. El padre Luis González consagrará la boda mañana, a las 22, en la parroquia de San Agustín.

BUENOS AIRES, 22. — En la basílica de la Santísima Trinidad se celebrará mañana, la boda de la señorita Mirta Petra Cócola y el señor Milán Nikolic. Actuarán como padrinos los señores Aníbal Petra Sierralta y su señora Estela Cócola Alvarez y Slacko Nikolic y su señora Desanka Bujanic.

BUENOS AIRES, 22. — Será bendecido mañana, en la capilla del Colegio Euskal Echea, el matrimonio de la señorita Celia Ferreyra y el señor Jorge Kardulis. Serán padrinos los señores Agustín Ferreyra y su señora Celia de Ferreyra y Jorge Kardulis y su señora Rosa E. Correa.

Reunión

En obsequio de su hija Nancy Inés, que mañana cumplirá 15 años, el señor Carlos Martín Pacheco y su señora Ana Inés Novielli le recibirán a sus amistades en su residencia.

Demostraciones

Para despedir de la vida de solteros a la señorita Marta Alicia Ortega Morán y al señor Elías Lucio Arancio Sosa, el señor Horacio Sosa Lúquez y señora les ofrecieron una comida.

—La señora Rosa Corvalán de Mesura reunió en un té sorpresa, a las amigas de la señorita Graciela Liliana Mesura Dubanced, con motivo de su casamiento.

Enfermos

Es satisfactorio el estado de la señora Blanca Nidia San Juan Corvalán de Arnold Pellegrini y el de su hija Karen Elizabeth.

—Se recupera, luego del nacimiento de su hijo Andrés Esteban, la doctora María Judith Flores Quirós de Gelfo.

Viajeros

De Córdoba, el doctor Rafael Cesar Tabanera y su señora Rosalina Mathus Hoyos.

—A Córdoba, el comodoro José María Ramos, su señora Silvia Videla Muñiz y su hija Carmen María; el señor José María Ramos (h.), su señora María Soledad Cubillos Mena y su hijo.

—De Montevideo, el señor Horacio González Howard y su señora Patricia Marcó Molinero.

—A Bariloche, el señor Carlos Quiroga Ringuelet y su señora Dora Inés Arrechea.

—De Córdoba, la señora Rosa Quirós de Flores Sánchez.

—A Buenos Aires, la doctora Ana María Fernández Abad.

—De Santa Fe, la señora Norma Mondino de Vicchi, el doctor Raúl Horacio Vicchi y la doctora Mabel Gareone Merlo.

Misas y funerales

Se oficiarán misas:

Hoy, a las 20, en la parroquia El Señor del Milagro (Soler 144), por el alma del profesor Alfredo Goldsack Guiñazú, ofrecida por sus hermanos y familiares al cumplirse un mes de su fallecimiento.

—Hoy, a las 20.30, en la parroquia de Nuestra Señora del Carmen (P. de los Andes 1902, Godoy Cruz), por las almas de Norberto Ramón, María E. Domínguez de Ramón, Eustaquio Ramón, María del Pilar Pérez Latorre y Gabriel Pérez Latorre.

—Hoy, a las 19.30, en la capilla San Cayetano, de Godoy Cruz, por el alma del señor Miguel Beltrán.

—Mañana a las 9, en la basílica de San Francisco, por las almas de José Conte y Clara A. de Conte.

Ana María García Lorenzana de Ahumada

Su fallecimiento. - Cuando muere una madre joven resulta muy difícil aceptar los inescrutables designios de Dios, y es más difícil aún cuando esa madre, la señora Ana María García Lorenzana de Ahumada retornaba a su hogar de Buenos Aires, con renovados bríos, después de pasar una temporada de descanso con sus familiares. En La Paz, perdió trágicamente la vida. Su fallecimiento ha conmovido a la sociedad mendocina, no sólo por sus características, sino por el merecido reconocimiento alcanzado por sus altas virtudes. Dé ello dan testimonio su espíritu abnegado y humano, volcado a su esposo y a sus tres hijas y cuantos solicitaron su generosa ayuda.

Mujer inquieta y decidida, trabajó con dinamismo como jefa de relaciones públicas de una importante empresa de la Capital Federal, donde por su capacidad, había alcanzado recientemente la jefatura de ventas. La señora de Ahumada estaba muy vinculada a tradicionales familias mendocinas, tierra de la que se alejó al contraer matrimonio con el doctor Roberto Ahumada Arruabarrena. Aquí residieron sus padres, don José García Lorenzana y doña Mercedes Jáuregui. De ella heredó un señorío sin par y una distinción poco común.

Sus restos fueron inhumados en el cementerio de la Capital, acto que sintetizó la congoja y el dolor provocados por su deceso.

Departamentales

Guaymallén

La Comuna hizo limpieza de cauces aluvionales

GUAYMALLEN. — Hizo saber la Municipalidad que la Dirección de Servicios Públicos ha finalizado la limpieza total de todos los cauces aluvionales, medida que como todos los años se adopta en esta época en que las lluvias se intensifican.

Como esta tarea demanda grandes esfuerzos y gastos, se recomendó a los vecinos aledaños a esos cauces, no arrojar en ellos residuos, ni elementos de ningún tipo, ya que se ha observado que el embancamiento se origina no sólo por el material natural de arrastre que contienen las aguas, sino también por elementos extraños. tales como tarros, latas, recipientes de material plástico, animales muertos, etc.

Debe tenerse encuenta que el gasto en definitiva lo afrontan los mismos vecinos a través del pago de tasas, con el agravante que si los cauces están embancados, en caso de lluvias se producirán inundaciones.

Multa

GUAYMALLEN. — La Municipalidad aplicó una sanción pecuniaria a la titular del almacén de calle Panamá 1001. de Villa Nueva, por comercializar leche entera a precios mayores que los estipulados. El procedimiento fue cumplido por Inspección General de la Comuna, dentro de la campaña de control de precios y abastecimiento. Se labraron las actuaciones pertinentes.

Escombros

GUAYMALLEN. — A raíz de la acumulación excesiva de escombros y materiales diversos en las calles del Barrio Unimev, producida por los vecinos, la Intendencia Municipal ha ordenado un operativo de erradicación que se concretará en dos etapas. La primera consiste en emplazamientos para que en el término de 72 horas los residentes en el área extraigan por su cuenta los escombros; luego en caso de incumplimiento, se aplicarán las multas correspondientes y se levantarán los materiales con cargo a la propiedad, circunstancia que se establecerá en los emplazamientos extendidos a ese efecto.

Vencido los plazos otorgados y al margen de esta medida correctiva, se adoptarán otras, como vigilancia permanente a fin de evitar la acumulación de escombros y materiales distintos que en algunos tramos obstruyen totalmente la calzada.

También se han formulado emplazamientos a innumerables vecinos que han obstruido totalmente las cunetas, y usan estos materiales como puente de ingreso a cada inmueble. En esos casos, que no hayan cumplido con las órdenes impartidas, se aplicarán las penalidades contempladas en normas en vigor y se abrirán nuevamente los sectores obstruídos, con cargo a los vecinos responsables.

Riego de calles

Por los fuertes calores reinantes, ha disminuído considerablemente la eficacia del riego de calles por el sistema de tanques. Con este método, la humedad dura 2 minutos y a veces menos, obligando a intensificar el servicio en las zonas de mayor tránsito, tales como líneas de micros, rutas de tránsito pesado, etc. También ha resentido el servicio, la demanda mayor de agua potable que se abastece a las zonas rurales.

Como secuela de esa mayor demanda, se ha habilitado un nuevo turno hasta las 23, habiendo quedado conformado los horarios de esta manera: riego de calles, de 4,30 a 11; abastecimiento de agua a domicilio, de 11 a 16 y riego de calles, de 16 a 23.

Luján

En Chacras de Coria harán festejos

CHACRAS DE CORIA. — La comisión de festejos de este distrito informó que hoy darán comienzo oficialmente las retretas bailables en la plaza "General Espejo" de la localidad, desde las 22 horas, con la actuación de conjuntos orquestales y números artísticos.

Estos bailables continuarán todos los viernes, sábados y domingos de la presente temporada.

El próximo sábado serán presentadas las pre candidatas vendimiales de Chacras de Coria en un gran baile popular. El 25, elección y coronación de la reina vendimial que representará al distrito.

La comisión de festejos está integrada por las siguientes entidades de Chacras de Coria: Cooperadoras Escuela de Comercio Nº 5; Técnica Enrique Moscoso; Escuela Teresa O'Connor; Escuela Nacional Nº 63; Club Atlético Chacras de Coria; Centro de Salud Nº 38; Amigos Seccional Treinta; y Unión Vecinal Chacras de Coria.

El consumo de agua potable

GUAYMALLEN. — En razón de las secuelas que origina la carencia de agua potable, la Municipalidad exhortó a la población departamental a utilizar racionalmente y con criterio restrictivo el vital líquido, en especial, en aquellos sectores donde la presión es mayor.

También solicitó que las pérdidas o roturas en surtidores y cañerías sean reparadas, o se denuncien ante las autoridades competentes las pérdidas en grifos enclavados en la vía pública, que precisamente ubican en sectores donde residen familias de trabajadores de humilde condición.

Advierten las autoridades municipales que los inspectores intensificarán su vigilancia con instrucciones precisas para intervenir en los casos en que constaten abusos en la utilización del agua corriente.

Godoy Cruz

Prosigue la campaña de desinsectación

GODOY CRUZ. — Comunicó la Dirección de Saneamiento comunal que prosigue activamente la campaña de desinsectación en el departamento.

La tarea ya ha concluido en jurisdicción del barrio Sarmiento y zona aledaña, donde el operativo comprendió a 340 viviendas, eliminándose la existencia y posterior propagación de vinchucas y roedores.

Dada la trascendencia que esta campaña tiene en procura del mantenimiento de la salud de la población, la labor continuará en barrio Parque Sur. Se utilizarán 3 motopulverizadoras manejadas por siete agentes municipales contando con la supervisión del personal técnico de la Dirección de Saneamiento. Se utilizarán, además, las drogas suministradas por la Subsecretaría de Salud Pública de la Provincia.

Rezarán una misa por Mons. Mattedi

Con motivo del reciente fallecimiento de monseñor José Emilio Mattedi, ocurrido en San Rafael, se oficiará misa en su memoria el próximo domingo 25 de enero, a las 11, en la Parroquia "Sagrada Familia" de Villa Nueva, Guaymallén. El sacerdote desaparecido se desempeñó como cura párroco del templo cabecera de Guaymallén, "La Sagrada Familia", entre 1925 y 1935.

Se ha invitado a asistir a familiares, amigos, personas que lo conocieron, pueblo y entidades de Villa Nueva; cofradías y entes que colaboran en el quehacer parroquial.

21|1|F|24|1

23|1|F|50827|24|1

23|1|F|24|1

CINES Y TEATROS

CENTRO

AVENIDA - Hoy de 13.30 a 24 hs.: "ROLLERBALL, GLADIADORES DEL FUTURO" y "EL COMANDO DEL SINDICATO".

AMERICA - Hoy, de 14 a 24 hs.: "EL CIUDADANO SE REBELA" y "DEMASIADO RIESGO PARA UN SOLO HOMBRE".

CENTER - Hoy de 13.45 a 24 hs. "ROBINSON CRUSOE" y "AHORA MI NOMBRE ES NADIE".

CINEMA - Hoy de 14 a 24 hs. "GOOFY Y DONALD, CAMPEONES OLIMPICOS" y "EL EJECUTIVO MUY MONO".

CONDOR - Hoy "LA JAULA" y "SICILIANO EN DINAMARCA".

CITY - Cerrado por vacaciones.

LUXOR - Hoy de 14 a 24 hs. "CUATRO DOLARES DE VENGANZA" y "CINCO LOCOS DE ORO".

ROXY - Hoy, de 14 a 24 hs.: "INFIERNO EN LA TORRE".

Variedades - **GRAN AUTOCINE MENDOZA** - Hoy 21.30 "Cuando los hombres aman" y "Mr. Ricco".

AUTOCINE BROADWAY - Hoy 21.30 hs. "La leyenda del indomable" y "Toque de tambores".

EL CERRO CINE AUTO (El Challao) - Hoy a las 21,30 hs. "Aventuras de un bribón" y "Erase una vez el Hollywood.

TEATRO

CLUB 27 - Hoy a las 22 hs. Teatro de la comuna presenta: "Esa canción es un pájaro lastimado" de A. Adellach. Dirección Gladys Ravalle.

GODOY CRUZ

CEC - Hoy 21.30 hs. "Asesinos S.A. Complementa "La conversación".

PLAZA - Hoy 21.30 hs. "Rueda a Dios antes de morir" y "Operación Yacuza".

SPORTSMAN - "Borsalino y compañía" y "Sexo loco".

GUAYMALLEN

Hoy 21.40 hs. "Dos Brick el Wi-

REX - Hoy de 14 a 24 hs.: "VERACRUZ" y "TRAPECIO".

LAS HERAS

BELGRANO - Hoy a las 21.30 hs. "Kung Fu de Sicilia con furor" y "Bey Zapperz".

MAIPU

ARGENTINO - Hoy a las 21.30 hs. "Un disparo en la sombra" y "El sargento azul".

IMPERIAL - Hoy 21.30 hs. "Yo tengo fe" y "Los chiflados dan el golpe".

PALMIRA

COLON - Hoy 21.30 hs. "El oro de Mackenna" y "Pasión por el peligro".

SAN MARTIN

CERVANTES - "Defendiendo al ciudadano" y "La ejecución".

MAYO - Hoy 21.45 hs. "Las sorpresas" y "La tregua".

MONUMENTAL - Hoy 21.30 hs. "La vida sigue igual" y "María".

RIVADAVIA

DUCAL - Hoy 21.30 hs. "Vuelven los perros de la banda" y "Dónde fue a parar la 7ma. Compañía.

LA CONSULTA

REAL - Hoy 22 hs. "Buen funeral amigo, yo pago" y "Lepka"

SAN RAFAEL

IDEAL - Hoy de 14 a 24 hs. "Los doberman al ataque" y "El hombre relámpago".

Programas de Radio y TV

Ofrecemos a continuación los programas de acuerdo con el detalle que nos han suministrado las respectivas radios y teleemisoras.

Canal 7 - Mendoza

18.15 Chart de ajuste y música selecta.
18.29 Apertura y santoral.
18.30 Alguna vez, algún día.
19.00 Meteoro.
19.30 El super agente 086.
20.00 La aventura de vivir, con Marta González, Arturo Puig y gran elenco.
21.00 Noticiero Siete.
21.30 El gran chaparral.
22.30 Tiempo Nuevo, conducel Bernardo Neustard.
0.30 Mensaje de la noche y cierre de transmisión.

Canal 9 - Mendoza

18.30 Los cuatro fantásticos.
19.00 Este es mi mundo.
19.30 Angel del espacio.
20.00 Nuestro mundo.
20.30 Un cowboy en Africa.
21.30 Noticiero Nueve.
22.30 Su cine particular, hoy: "Smith el silencioso", con Alan Ladd y Robert Preston.

LRA 6 y LRA 34 Radio Nacional Mendoza

6.00 Música para el amanecer.
6.30 Efemérides argentinas.
6.35 Por los senderos de la patria.
7.00 I.N.T.A.
7.15 Por los senderos de la patria.
7.30 Informativo.
7.45 Por los senderos de la patria.

8.00 Notas y música para Ud.
9.05 Variedades musicales.
9.30 Boletín cultural.
9.35 Variedades musicales.
10.05 Instituto Nacional de Vitivinicultura.
10.20 Estampa ciudadana.
10.30 Acuarela musical.
11.05 Danzas y cantares nativos.
11.35 El cofre de las melodías.
12.05 Folklore en Nacional.
13.00 Informativo.
13.15 Pequeñas joyas de la música.
13.30 Boletín Gobierno de Mendoza.
13.35 Concierto de mediodía.
14.30 Música para todos.
15.05 Selección típica.
15.30 Cita en París.
15.45 Jazz.
16.05 El libro leído para usted.
16.20 Danzas argentinas.
16.30 Medios de comunicación social.
16.45 Cantar de las Américas.
17.00 Informativo.
17.15 Concierto de la tarde.
18.05 Tango y folklore.
18.30 Boletín cultural.
18.35 Ruta musical.
19.05 Efemérides musical.
19.30 Servicio social internacional.
19.32 Selectas melodías.
20.05 Solistas y conjuntos argentinos.
20.30 Artes y letras.
20.45 Danzas.
21.00 Informativo.
21.15 Los grandes de la guitarra.
21.30 Oscar Casco y la poesía.
21.35 Fragmentos de zarzuelas.
22.05 Concierto nocturno.
23.05 Simplemente para recordar.
24.00 Desde Mendoza... junto a usted.

GUIA PROFESIONAL

MEDICOS

Dr. OSCAR E. CAMINOS
Clínica y Cirugía. Obesidad. Várices. Vejez. Enf. Venéreas. Impotencia. Mutuales. Sarmiento 777. Tel. 241768. De 11 a 13 y 17 a 21 horas. 9-1-F-Pte.

Dr. RODRIGUEZ SAA
CLINICA MEDICA
Dra. RODRIGUEZ SAA
PIEL - DEPILACION
Martínez de Rosas 2055 (entre Sulpacha y Paraná). Teléf. 230063
24|7|F|77882|Pte.

Dr. MIGUEL ANGEL CHIRINO ZARATE
Clínica, Enfermedades de la mujer Prevención cáncer Tratamientos Especializado extranjero. Mutuales Rioja 1856 - Teléfono 250237.
20|1|F|50705|Pte.|S

APARATO DIGESTIVO

Dr. OMAR MUSRI
Atiende Mendoza: Sanatorio Policlínico Guaymallén - Tel. 218052 San Martín: Sanatorio Argentino Rivadavia: Sanatorio Carrasco y Bertona
6|2|F|62272|Pte

Dr. LUIS CHRABALOWSKI
Cirugía Aparato digestivo. Higado. Vías biliares. Turnos. Jorge A. Calle 326. Tel. 214441. Ciudad.
6|5|F|Pte.|A

NUTRICION

Dr. MINUCHIN
Obesidad, Diabetes, Delgadez, Gota, Arterioesclerosis, Aparato digestivo. Turnos. Roca 20, Las Heras. Tel 254402. Amigorena 80, Ciudad. Tel 244777
3|12|F|Pte.

VIAS URINARIAS

Dr. MANUEL BIANCHI
Riñón, vejiga, próstata y genitales. Esterilidad masculina. Turnos desde las 16 horas. Teléf. 256234. Agustín Alvarez 250.

Dr. ALBERTO PABLO CORICA
ESPECIALIZADO EN EE. UU.
Enfermedades vías urinarias. Adultos y niños. Colón 532. - Turnos: Teléfonos 240835 y 252553.
29|1|F|29090|Pte.

Dr. IGNACIO J. ROMEO
CIRUGIA VIAS URINARIAS
Cirugía general. Diariamente desde 17 horas. Pedir turno. República de Siria 325, Teléfono 292220.
F|Pte.

Dr. ALBERTO D. BEKERMAN
ESPECIALIZADO EN EE. UU.
Cirugía, Riñón, Vejiga, Próstata, Genitales, Adultos, Niños. Esterilidad - 9 de Julio 1189, 2º "15" Turnos: 231915 - 242753.
7|1|C|880|7|2

OBESIDAD

Dr. ALBERTO SEVILLA
Director de los Institutos Médicos de obesidad, asma y alergia de Mendoza, Córdoba y Buenos Aires. Obesidad y celulitis deformantes. Várices y hemorroides, tratamientos sin operación y sin dolor. Departamentos especializados: Asma, Alergia, Cardiología, Ginecología, Cirugía plástica y estética. Injertos de cabellos (Prof. Tomás Hughes y Edgardo Escobar). Avenida Colón 232, T. 290006 - 241440. Atendemos mutualizados. Horario de 7 a 12 y de 15 a 20 horas.
28|11|F|31160|Pte.

Dr. MARIO R. LEVIN
OBESIDAD
Director Centro Médico - Modelación Corporal Post Parto y Obesidad. Gimnasia modeladora, Masajes manuales y electrónicos. Baños a vapor individuales. Parafina reductora. Bronceado. Fisioterapia. San Martín 1464, G. Cruz, T. 246897 Se atienden todas las Mutuales.
31|8|F|87535 Pte

GLANDULARES

Dr. BEVEGNI
De regreso, atiende nuevamente su consultorio. Boulogne Sur Mer

ESPECIALISTAS EN CORAZON

CARDIOLOGIA DE URGENCIA
Atención permanente y electrocardiogramas a domicilio. - Teléfonos: 242417 - 249001.
6|1|O|709|4|2

ESPECIALISTAS EN NIÑOS

Dr. RICARDO D. PIERRO
ESPECIALISTA EN PSIQUIATRIA Y PSICOLOGIA INFANTIL
9 de Julio 1160, 6º piso, Dpto. 2 Teléfonos 231919 - 259247.
21|1|F|38086|31|1

VARICES

Dr. SPINETTA REGUERO
Várices - Trat. no operatorio por electro fulguración. Cirugía Espec. España. Turnos: Junín 213. Barrio Bombal. Tel 244111. Pte.

GARGANTA, NARIZ Y OIDO

Dr. LUIS E. MONETTI
10-12 - 18-21 horas, 9 de Julio 1050. Tel. 249323. Particular teléfono 246661.
31|12|F|Pte.

CIRUGIA ESTETICA

Dr. ENRIQUE VELASCO
Cirugía estética, plástica reparadora. Lunes, miércoles y viernes, de 17 a 20 horas. Rioja 1153. Tel. 244806.
1|12|F|58682|Pte.

Dr. HUGO SALOMON
Unicamente Cirugía estética funcional de nariz. Clínica Godoy Cruz. Godoy Cruz 333. Teléfonos 215951 y 215952. Mutuales.
10|1|F|Pte.|D.

Dr. J. SANANES
Jefe de servicio Sala 1 Hospital Emilio Civit. Cirugía de nariz, mamas, adiposidades, injertos, que-

ESPECIALISTAS DE LA PIEL

Dr. ALBERTO J. GRINBERG
Enfermedades de la piel Alergia dermatológica. Horario: lunes a viernes, 17 a 21 hs Sarmiento 777 Mendoza
15|7|F|75872 Pte.

ALBERTO TORRES CORTIJO
Ex medico becario Univ. Madrid. Emilio Civit 43, 1er. Piso. Turnos de tarde al Tel. 255760.
21|11|F|Pte.

ASMA Y ALERGIA

INSTITUTO DE ALERGIA
Dr. Marcos Hugo Victoria
Dr. Carlos Segura Villanueva
9 DE JULIO 1050 - 5º PISO
Dpto. 50 - TELS. 251937-249302
4|9|F|97727|Pte.-A

OCULISTAS

Dr. ZALDIVAR
Dra. MISTELI
Nueva dirección: Av. Emilio Civit 685. Ciudad. Tels. 257000 - 257100
14|1|F|Pte.

Dr. ALVAREZ NOQUE
SOLICITAR TURNO
Enfermedades y cirugía de ojos. Mitre 896 - Tels.: 241805 - 241443.
4|6|F|Pte.

Dr. M. MARCHEVSKY
OCULISTA
Consultas de 11 a 12.30 y de 16 a 20 hs. Rioja 1130. Tel. 247996.
25|9|F|94036.Pte.

CLINICA DE OJOS
Atendida por 16 Médicos Oftalmólogos y 6 Auxiliares Técnicos Universitarios. Consultorio externo de 8 a 21 hs. Guardias permanentes. Cirugía e internación. Atención de particulares y Mutualidades. Av. España 888. Teléf 248856
18|3|F|42513|Pte.

REUMATISMO

Dr. RICARDO BARCENILLA
Rivadavia 578 - Planta Baja, Dpto. 5 - Ciudad. - Turnos 17 a

Coque p/Fundición - Arenas Revestidas - Crisoles y Materiales Auxiliares para Fundición

SODA CAUSTICA

PITTSBURGH S.A.C.I.F.I.
AYACUCHO 666 - TEL. 258625 - 258634 - MENDOZA

23|1|F|50692|23|1

VENDO CASA

En Godoy Cruz, de material, todos los servicios, linda zona. Precio especial de contado o facilidades. Rioja 1927, Carlos M. Sánchez. 22|1|F|50615|24|1

Peugeot 504-72

VENDO CONTADO

San Martn 599
MENDOZA

22|1|C|738|23|1

VENDO Balanzas 15 Kg. Heladeras comercial y familiar, cortadoras de Flambre eléctricas Lavarropas. Estanterías maderas, mostradores, mesas y sillas MONTECASEROS 2456 - CIUDAD 22|1|C|633|24|1

HUEVOS Y POLLOS

Precios especiales a revendedores. Olascoaga y Roldán - Las Heras - Mendoza.

22|1|T|01703|24|1

FIBROCEMENTO
Tanques, Depósitos y caños

HIERRO
Para la construcción. 4,2-6, 8 y 10

TECHADOS ASFALTICOS
Lana de Vidrio Emulsión Cola

MOTORES Listen

PRECIOS ESPECIALES A REVENDEDORES Y EMPRESAS CONSTRUCTORAS

SOMECA sa.
SOCIEDAD MENDOCINA DE CALES Y AFINES
URQUIZA 357 - TEL. 250158
MENDOZA

EMILIO BENTURINO

AV. COLON 669 - MZA. — MART. PUBLICO — TEL. 248730 - 244335

Por orden de familia chilena que se ausenta y otros

OTRO GRAN REMATE SIN BASE

MAÑANA SABADO A LAS 8.30 HORAS

en: AVDA. COLON 669 - MENDOZA

MUEBLES VARIOS: Gran Jgo. de comedor "español" c|modular, mesa ext. y 6 sillas - Gran comedor "inglés" con aparador bajo, mesa oval y 8 sillas - Aparadores - Mesas de nerolite nuevas y usadas - Cantidad de sillas Vs. - 3 grandes Jgos. de dormitorios con roperos en estilos "Inglés", "Francés" y "Americano" y Otros sin roperos - 2 camas "Luis XVI" tapizadas con 2 mesas de luz y cómoda (como nuevas) - Mueble bar en caña y esterilla (fabricación chilena) - Roperos - Toilet - Cómodas - Mesas de luz - Camas varias en bronce, cromadas y de madera - Colchones de lana, pullman y poliester - Gran Jgo. de living con almohadones y otros americano - Vitrina de mercería - Etc., Etc.

ART. DEL HOGAR Y VARIOS: Heladera comercial 6 puertas, eq. blindado - Heladeras familiares "Eslabón de Lujo", "Aurora", "Siam" y otras (como nuevas) - Televisores - Gran grabador a casettes tipo profesional, con radio "F. M." yotro chico - Cocinas - Lavarropas - Maq. de coser - Tocadiscos varios - 6 Bicicletas plegables "Aurorita" y otras - Triciclos - Baterías de cocina, Bandejas, fuentes y piezas de servir en acero inox. - Fuentones - Alacena - Aparato antiguo para diapositivas - Gran cantidad de libros de abogacía - Lámpara ultravioleta - Gran cocina antigua a leña (para decoración o uso) - 2 guitarras, Bomba centrífuga con motor eléct. - Impecable montura inglesa completa con cabezada. Un par de estribos "capachos" - Cantidad de ropas varias - Adornos varios. Etc. Etc.

VISITE EXPOSICION HORARIO COMERCIO

Martillan: E. BENTURINO y LEONARDO H. TRIONE

23|1|F|50813|23|1

Empresa Industrial - Necesita

JEFE ADMINISTRATIVO

Se requiere que cuente con conocimientos contables, profesional o práctico.

Remitir antecedentes personales, trabajos efectuados y toda información técnica que se considere oportuna.

ESCRIBIR A POSTE RESTANTE G. B. (3)
Diario LOS ANDES.

23|1|F|50817|23|1

LA CASA DEL FILTRO S.A.
FILTROS
JOSE V. ZAPATA 207
TEL. 245777 - 245960

COMPRO

Refrigerante para bodega
Av. España 2715 - Tel. 253020
ALBERTO SANCHEZ

23|1|F|50734|24|1

Local para Oficina

ALQUILO

9 de Julio frente a plaza San Martín. Tratar: Teléf. 227092

23|1|F|50818|23|1

MADERA ALAMO - VENDO

Dispongo madera para 5.000 cajones jaulas o similares. Entregaría semiarmados

GUTIERREZ 672 — TEL. 250482 — MENDOZA

23|1|C|942|23|1

NIETO y CIA. S.A.I.C.A.

UNICO AVISO

Comunica a todo el personal temporario del Establecimiento, que de conformidad al Artículo 107 de la Ley 20744, deberá presentarse los dias 23 y 24 de enero de 1976, con su correspondiente libreta de Sanidad, para la iniciación de la temporada año 1976.

El personal que no se presente en las fechas establecidas perderá todo derecho a reclamo.

23|1|F|50777|24|1

PARA INVERSOR

TERRENO

10.000 mts. en la mejor ubicación de Mendoza. Todos los servicios. Total o fraccionado. Escucho ofertas. - Olascoaga 1713 - Mendoza

23|1|C|005|23|1

CEMENTO

Allayme 160 - San José.
TEL. 293401

23|1|C|989|23|1

ANTONIO GUERRA s.a.

BANDERA DE LOS ANDES 888 - SAN JOSE

— NECESITA —

Alineador - Balanceador y Reparación Tren Delantero.

23|1|C|974|23|1

COMPRO EPOXI

Sin Solvente

Avenida LIBERTADOR 1351
Teléfono 51 PALMIRA

23|1|F|50849|23|1

A 15 KM. CDAD. HERMOSA CASA

Tipo fin de semana.

Comodísima; 2.000 mts. total; Precio increible. A. QUINTANA FLEITAS. T. E. 249623. Olavarría 98 Bº Floresta

23|1|F|50773|24|1

CEMENTO

DISPONEMOS CANTIDAD

Entrega inmediata. Ventas por mayor y menor. Descuentos a revendedores.

Bandera de los Andes 3675 - Villa Nueva - Tel. 260555

23|1|F|50850|24|1

VENDO

Varias Fincas, Bodegas, Tierras p/chacra, Permutas, etc. Informese: A. QUINTANA FLEITAS
Teléfono 249623 — Olavarría 98 — Bº Floresta

23|1|F|50775|24|1

VENDO

Volquete y caja metálica. - Baco de 14 toneladas, nuevo.

TEL. 246991

23|1|F|50852|23|1

Cadete Con Bicicleta Se Necesita

15 a 17 años, inútil presentarse sin referencia. De 8 a 10 y de 16 a 18 horas.

TEXTIL ALAMEDA: Remedios Escalada le San Martín 1871, Mza.

23|1|F|50803|23|1

MECANICO DIESEL

NECESITA

"Salvador Iúdica S.A."

Chuquisaca 555 - G. Cruz Mza.

23|1|F|50832|25|1

FORD FALCON 1971

XP 221 - Caja de 4ª, frenos a disco, palanca al piso, 61.000 kms. de fábrica. Vende:

JARDIN DEL AUTOMOVIL

SAN MARTIN 1955 — GODOY CRUZ — MENDOZA

23|1|F|50824|23|1

VENDO

MOTO ZANELLA

Con dos motores a elegir RK-125 cc. o Ponderosa, 175 cc.

GERARDO MASUTTI

RUTA 7 — FRAY LUIS BELTRAN — TELEFONO 26

23|1|F|50825|23|1

OFICIALES CARPINTEROS

NECESITAMOS

Presentarse en: PEDRO MOLINA 351 - MENDOZA

23|1|F|50822|23|1

URGENTE

Vendo negocio por no poder atender, salón 10x5 m., bajo alquiler. Avda. Libertad 961 al 967 - Villa Nueva.

231|F|50836|23|1

VENDEMOS

Fiat 1100, mod. 1976 con pala de arrastre "Cañomat", 6 m3., nueva. 1 Topadora grande, modelo 1975, "Cañomat", nueva T/$ 1.850.000 contado, facilidades, corto plazo. - Tratar: MITRE 1378 - CIUDAD TELEFONO 257726 y 251537 - C. E. Barrera Oro.

23|1|F|50736|23|1

FIAT 125

CUPE

VENDO o PERMUTO

San Martín 1192 - Las Heras

23|1|C|043|26|1

ORO COMPRO

Joyería Versailles
GALERIAS PIAZZA
SAN MARTIN 1027 - L. 56

23|1|C|057|25|1

OFICIALES ALBAÑILES

NECESITAMOS

Presentarse en: PEDRO MOLINA 351

23|1|F|50821|23|1

GUIA PROFESIONAL

MEDICOS

REUMATISMO

Dr. MANUEL MENA
Reumatólogo - Enfermedades de columna vertebral, brazos doloridos, ciática. Atiende de 15 a 20 hs. Buenos Aires 226. Lunes a sábados.

20|3|F|Pte.

Dr. JULIO F. SANCHEZ
Doctor en medicina (Esp. en Europa). Reumatología, ortopedia y traumatología. Rivadavia 141, Tel. 291994.

2|11|F|23600|Pte.

CENTRO REUMATOLOGIA
Infanta M. de San Martín 56, 4º P. (detrás Correo Central). - Turno tarde - Tel. 240917. - Mtuales.

14|1|F|41196|Pte.

Dr. Osvaldo Bieller Viotti
Reumatología y brucelosis. Lunes a viernes 17 a 20 hs. Miércoles 18 a 20 hs. Espejo 593. Planta baja. Teléfs. 218197 - 220596.

17|1|F|41651|Pte.|A

HUESOS

Dr. EDUARDO P. TOSI ORQUIN
Dr. ANTONIO C. GOMEZ NAVARRO (h.)
Traumatología y ortopedia. Enfermedades y cirugía de los huesos. Lunes a viernes 17 a 20:30 hs. Necochea 509. Solicitar turno 259499. 242723, 259228.

21|1|F|27785|Pte.|A

ODONTOLOGIA

VICTOR M. PICCIONE
Doctor en odontología. Cirugía de boca y huesos de la cara. Martes y jueves, Sanatorio Policlínico de Cuyo. Tel. 243000. Part. 255547.

1|2|F|Pte.

JUAN ANGEL BRANDI ZAPATA
Doctor en Odontología - Rayos X Consultas: 10 a 12 y 17 a 20 hs. Pedir turno: San Juan 741. Tel. 241869.

22|1|F|50631|21|2

BIOQUIMICOS

LABORATORIO ANALISIS CLINICOS - ESPECIALIDADES
Dra. MIRA PIENIEK
Dra. CRISTINA CAMPOY
— MUTUALES —
RIOJA 1856 - TELEFONO 250237

16|1|C|563|12|2

PARTERAS

ESTHER C. DE SANANES
Partera nacional. Diariamente de 10 a 20 hs. Solicitar turno. Pedro B. Palacios 1260 (Ituzaingó) entre Catamarca y Lavalle. Teléfs. 257319 y 251391.

7|4|F|Pte.|D.

CELINA E. M. DE ARNEDO
PARTERA NACIONAL
Catamarca 585, Ciudad, T. 242388. Pedir turno.

29|F|99490|Pte.

J. DELIA SANCHEZ GOMEZ
OBSTETRICA NACIONAL
Atiende de 15 a 17 horas, menos sábs. Rivadavia 634. Tel. 241019.

6|12|F|Pte.

LIDIA M. de CUARTAS
PARTERA
25 de Mayo 770, Mendoza, Teléfono 247223.

11|10|F|Pte.

IRMA YAKEL de LEGUIZAMON
PARTERA
Av. San Martín 1269 - 3er. Piso. Dpto. "A" - Tel. 257536 - Mendoza

F|Pte.|A

AVISOS CLASIFICADOS

Compra y Venta de Propiedades

A MOLL Inmobiliaria compra casas departamentos, lotes, etc. Operaciones inmediatas, garantidas. Gutiérrez 567. Teléf. 214266 - 2º524.

22|9|F|85420|Pte.

A PROPIETARIOS directos, compramos casas, departamentos, fincas, lotes, terrenos, galpones, negocios, etc., les aseguramos el mejor precio de plaza y condiciones de venta. C. E. Barrera Oro. Mitre 1378. - Ciudad. - Teléf. 257726 y 251537.

23|1|F|50740|31|1

A PROPIETARIOS de casas, departamentos, oficinas, galpones, locales, etc. Alquile por nuestro intermedio, le aseguramos el control absoluto de su inmueble. C. E. Barrera Oro, Mitre 1378. Ciudad. Teléf. 257726 y 251537.

23|1|F|50749|31|1

A LOTE s|Pedro Molina-Gillén., t|517 m2., frente 12 m., t|los servicios, ideal para industria. Contado y facilidades. Llave: C. E. Barrera Oro. Mitre 1378. - Ciudad.

23|1|F|50737|23|1

A COMPRO casa lote al contado. San Martín Sur 1107, Godoy Cruz Teléfono 225842.

16|1|F|37631|30|1

A ESTRENAR 6ta. Sección 3 dormitorios, living, garaje. Facilidades. Guarna. Olascoaga 389. Ciudad.

21|1|C|458|23|1

A LOTE 420 m2., vendo, Callejón Bombal 1146, Las Heras, (por República del Perú, continuación de Rubilar, a 300 mts. de Ciudad).

21|1|F|50556|23|1

A DEPARTAMENTO, nuevo 2 ambientes, céntrico. Vendo desocupado. Facilidades. T. 241457.

22|1|F|37765|23|1

A PROPIETARIO, compro casa o departamento. urgente, F. J. Sapunar San Lorenzo 315. Tel. 290457.

22|1|F|50670|29|1

A PROPIETARIO compro casa o departamento. Lavalle 18. Teléfono 253115.

23|1|C|970|23|1

A DUEÑO compro urgente casa moderna 3 dormits. en Dorrego o G Cruz. Tel. 258949.

23|1|C|964|23|1

A $ 370.000. T|$ 600.000. Godoy Cruz a 1 cuadra ciudad, departamento muy b|estado, desocupado; 3 habitaciones; cocina c| artefactos; galería cerrada; patio. Provivienda. Perú 1214.

23|1|C|022|23|1

A $ 1.000.000. T|$ 1.800.000 casa muy b|estado (acepto plan banco). Villa Nueva, 1|comedor; 3 dormitorios c|placard; c|comedor c|artefactos; garaje patio. "Provivienda'. Perú 1214.

23|1|C|022|23|1

A $ 250.000. T|$ 500.000. Casa b| estado a 2 cuadras. Perú. Las Heras 2 habitaciones; c|comedor c|artefactos; lavandería; patio. Provivienda. Perú 1214.

23|1|C|022|23|1

A $ 2.500.000 casa 5ta. jardines 3 dormitorios, teléfono, garaje, dependencias. Garibaldi 464.

23|1|C|023|23|1

A $ 2.200.000 estrenar 1 planta 2 cuadra, San Martín Godoy Cruz 3 dormitorio, 2 baños, garaje c| comedor. Garibaldi 464.

23|1|C|023|23|1

A DUEÑO compro fincas chicas y grandes. San Lorenzo 231. Teléfono 245272.

23|1|C|011|23|1

ANTISISMICA nueva, vendemos, Bº Sta. Ana, ideal plan banco, 2 dormitorios, living comedor, cocina comedor, baño completo, amplio patio. T|$ 125.000.000 m|n. Contado y facilidades. Llave: C. E. Barrera Oro. Mitre 1378. Ciudad.

23|1|F|50739|23|1

AMPLISIMA casa antisísmica. Barrio Bancario. Inmejorable. Teléfono 222754.

23|1|C|009|23|1

AMERICANA a estrenar, Godoy Cruz, ideal plan banco, 2 dormitorios, living comedor, cocina comedor, baño completo, toilette, cochera, patio, etc. Pesos 150.000.000 m|n. Contado y facilidades. Inf.: C. E. Barrera Oro. Mitre 1378. Ciudad.

23|1|F|50738|23|1

ANTISISMICA 4 dormitorios, comodidades, garaje, regio chalet, Barrio Jardín Luzuriaga, G. Cruz, $ 700.000 y facilidades. Vende Venier: Perito Moreno 398. G. Cruz.

23|1|F|50685|23|1

ATENCION compro urgente finca, hoy mismo, zona Este, hasta 40 hectáreas, en plena producción, interesante pago. Consulte sin compromiso. Tel. 244790.

20|1|F|50247|23|1

ATENCION: Carrodilla gran casa con pileta y parque, 280 mts. cubiertos, 3 dormitorios |c. amplísimo, sala estar rodeado ventanales al jardín, dep. serv. etc. $ 450 millones, facilidades. Urbana Inmobiliaria. 9 de Julio 315, Mendoza.

21|1|C|500|23|1

ANTISISMICA centro Villa Nueva, 4 dormitorios, consultorio médico, demás dependencias, c|teléfono. Vende Inmobiliaria Francica. Contado y|facilidades. Convenir. España 1057 3º piso, oficina 14. Teléf. 249762, Mendoza.

21|1|C|529|23|1

ANTISISMICA soberbia, a|estrenar, e|Godoy Cruz, 6 dormitorios, demás dependencias, ideal dos familias. Detalles gran categoría. Vende Inmobiliaria Francica. Contado y|facilidades. Convenir. España 1057, 3º piso, oficina 14. Tel. 249762, Mendoza.

21|1|C|529|23|1

ANTISISMICA, 2 dormitorios, teléfono. Primer Barrio Comercio. Anticipo, 65.000.000. Saldo convenir. José Fco. Moreno 1575.

22|1|F|50656|23|1

ANTISISMICA, 5ª Sección, 2 dormitorios, dependencias de servicio. Anticipo, 110.000.000. Saldo convenir. José Fco. Moreno 1575.

22|1|F|50658|23|1

APURADO vendo tres fincas en Lavalle, facilidades. Lamadrid Nº 336. Ciudad. Tel. 243820.

23|1|C|988|23|1

ANTISISMICA impecable 5ª Sección, living comedor, cocina comedor, 2 dormitorios, dependencias servicio, $ 230.000.000. Lavalle 18. Tel. 253115.

23|1|C|970|23|1

ANTISISMICA Barrio Santa Ana, tres dormitorios con mejoras, $ 1.500.000, c|facilidades. Godoy Cruz 290. Mendoza.

23|1|F|50808|24|1

ANTISISMICA desocupada 6ta. Sección. Living, 3 dormitorios, habitación servicio, cochera, teléfono, $ 200.000.000. Lavalle 18, Teléfono 253115.

23|1|C|970|23|1

ANTISISMICA nueva en ciudad, living, cocina y comedor, tres dormitorios, dos baños, cochera; $ 250.000.000. Lavalle 18. Teléfono 253115.

23|1|C|970|23|1

ANTISISMICA 1 planta Barrio Parque 2 dormitorios, pieza servicio dependencias terraza, vende Sociam Inmobiliaria. San Martín Sur 80. Godoy Cruz Teléfono 221087.

23|1|F|37770|23|1

ANTISISMICA, californiana, excelente ubicación, esquina 6ta Secolón, 3 dormitorios, cochera, dependencias, patio, parral. Total: 1.550.000. Contado 50 %. Tratar: Espejo 183. Oficina 28.

23|1|C|040|23|1

BARATISIMA americana 4 dormitorios, 2 baños. Barrio Decavial Godoy Cruz. Vendo urgente por ausentarse sus dueños. Amitrano, teléf. 247711.

23|1|F|50847|23|1

"COMPRO" y vendo lotes, casas, departamentos, negocios. Visítenos de tarde. "Benturino". Colón 669. Tel. 246927 (Lugones).

19|1|F|50067|23|1

COMPRO urgente finca parrales de 20 a 40 hects. para satisfacer cliente. Urbana Inmobiliaria. 9 de Julio 315. Tel. 247277.

22|1|C|723|23|1

CASA compro, buena ubicación, operación inmediata. Cicchitti. Tel. 292078.

22|1|C|697|23|1

CIUDAD d|San Martín vendo departamento amplio c|dependencias, d|servicio, s|Boulogne Sur Mer, desocupado, acepto permuta. Convenir. España 1057, 3º piso, oficina 14. Teléf. 249762, Mendoza.

21|1|C|529|23|1

COMPRO lote o casa en construcción. Buena ubicación. Lunes a viernes 8 a 12 hs. Montecaseros 1457, Mza. 215679.

22|1|C|678|24|1

CASA material. 2 dormitorios, dependencias. Dorrego, 20.000.000, saldo 1.000.000 mensuales. José Fco. Moreno 1575.

22|1|F|50660|23|1

CENTRALISIMA 2 plantas, ideal petit hotel o profesional. 256583.

23|1|C|949|23|1

CON $ 85.000 lindo lote una habitación ladrillos, agua, luz conectada, colectivos, trole a 300 metros, Feria Gilén. a 5 cuadras. Permuto, escucho ofertas. Juárez. Teléf. 262650. C. Desocupado. Libertad 885. Villa Nueva.

22|1|F|23|1|AD

CASA tres dormits. y demás comodidades, Dpto. interno c|entrada indepnd. a mts. Jorge A. Calle, 6ta. Sección. San Martín 2040. Ciudad.

23|1|C|332|23|1

COMPRO casa antisísmica hasta 3 años construida, plan Banco Teléfono 256185. De 17 a 21 horas.

23|1|T|1715|23|1

CARRIZAL, 60 hectáreas sobre la ruta con frente 1.365 metros. "Regalo" $ 7.000 la hectárea. Godoy Cruz 290. Mendoza.

23|1|F|50806|24|1

CASA mixta Las Heras, 2 dormitorios, galería cerrada, agua, luz; total $ 16.000.000. - Maipú Nº 119. Godoy Cruz.

23|1|C|971|3|1

COMPRO urgente: Casa en Palmira; buen contado Ofrecer teléfono 255993.

23|1|T|1732|23|1

COMPRO casa o departamento a terminar o recién terminados. m$n. 80.000.000 contado, saldo convenir. Teléfono 252885.

23|1|C|34|24|1

COMPRO en 5ta. o 6ta. Sección casa mixta. Teléf. 240920.

23|1|C|41|23|1

COMPRO casa barata y alto precio cualquier construcción. San Lorenzo 231. Tel. 245272.

23|1|C|011|23|1

CHACRAS de Coria propietario vende 4.700 mts. con viña, olivos, agua luz, gran inversión, tel. 292366. 10 a 12 y 16 a 18 horas.

23|1|C|017|23|1

DUEÑO vende urgente terreno 250 m2. en Vila Nueva. Tratar Patricias Mendocinas 1445 S. José.

21|1|C|408|23|1

DEPARTAMENTO compro 2 o 3 dormitorios. Fuerte contado Cocchitti - 292078.

22|1|C|697|23|1

DPTO. vende dueño frontal p. baja. Bº Bombal. Tel. 246722.

23|1|C|997|24|1

DPTO. en Ciudad: 3 dormitorios aire acondicionado, dependencias servicio. Total $ 135.0000.00. Teléfono 240920.

23|1|C|41|23|1

DEPARTAMENTO chiche céntrico. Vendo o permuto por casita antisísmica Tel. 225579.

23|1|C|014|23|1

DEPARTAMENTO Godoy Cruz, 1| comedor; 3 dormitorios c|placard; cocina c|artefactos; lavandería T|$ 900.000. Facilidades. Provivienda. Perú 1214.

23|1|C|022|23|1

EN CARRIZAL vendo terreno 1.000 m2., con agua y luz. Recibo vehículo. T. 227099.

23|1|C|823|24|1

EN GUTIERREZ vendo casa desocupada barrio Zona Alcoholera. Total m$n. 30.000.000. Facilidades. Tratar Ozamis 1420. Maipú.

23|1|F|50815|23|1

EN CIUDAD, casa antisísmica, 2 dormitorios, con placard, living comedor, baño instalado, cocina, garaje, amplia despensa, amplio patio con parral y jardín. Contado $ 700.000. Saldo 30 meses. Jujuy 123. Ciudad.

23|1|C|024|23|1

FINCA 28 hectáreas, chacra c|Corralitos, casa, pozo, tractor c| implementos, derecho riego. Vende Inmobiliaria Francica. Contado y facilidades, acepto permuta casa o|camión. Convenir. España 1057, 3º piso, oficina 14. Teléf. 249762, Mendoza.

21|1|C|529|23|1

FINCA en Luján a dueño compro 15/20 hects. viña o parral, buena producción Tel. 258949.

23|1|C|965|23|1

FINCA Beltrán 5½ Hectáreas 435 plantas de olivos, viña, riego y pozo. 15 hectáreas Maipú 700 plantas olivos, viña, chacra riego y surgente con tractor herramientas animales. Vendo contado y facilidades. San Lorenzo 231. Tel. 245272.

23|1|C|011|23|1

FINCAS: Disponemos 20 en distintas zonas Basile Bra. de los Andes 4169. V. Nueva - 262356.

23|1|F|50838|23|1

FINCA con casa p|camping, motel, fin de semana, viña, frutales, olivos; con pequeña bodega en inmejorable zona, sobre pavimento. Basile - Bandera de los Andes 4169. Villa Nueva. - 262356.

23|1|F|50837|23|1

GALPON con casa, entrada de vehículos, sobre terreno de 450 metros, centro de Villa Nueva, vendo. Teléfono 222338 - San Martín 2005 Godoy. Cruz.

23|1|F|50682|25|1

LOTE 5ª Sección 1.000 m2. total 280.000.000, propietario. Teléfono 293099.

18|1|C|755|24|1

LOTE frente Hospital El Carmen, 250 m2. Contado $ 17.000.000, facilidades. T. 225842. Moreno Viviendas.

20|1|F|37712|23|1

LOTE compro buena ubicación, cualquier medida. Operación inmediata. Cicchitti - 292078.

22|1|C|697|23|1

LOTE 1.500 m2. todo o fracción en Guaymallén vendo en esquina, ideal para galpón, industria o depósito. Teléfono 214429.

22|1|C|759|23|1

LOTE: compro lugar sin pretensiones p|contado. Teléfono 242917.

23|1|C|998|23|1

LOTE 10x25 B|Santa Ana. T|$ 200.000. Facilidades. Provivienda. Perú 1214.

23|1|C|022|23|1

LOTE 140 m2., a una cuadra Boulogne Sur Mer. Contado $ 120.000 mensual $ 5.000. Jujuy 123. Ciudad.

23|1|C|024|24|1

LOTE en Las Heras, 400 m2., con 2 piezas. Contado. $ 65.000. Mensual $ 3.000. Jujuy 123 Ciudad.

23|1|C|024|24|1

LOTE 10x21. Huarpes 6ta. frente Liceo. T|$ 650.000. Facilidades. Provivienda. Perú 1214.

23|1|C|022|23|1

OPORTUNIDAD próximo hospital Español, antisísmica de categoría en construcción, terreno 500 m2. Contado $ 150.000.000, facilidades. Tel. 225842. Moreno Viviendas.

20|1|F|37716|23|1

PROPIETARIO alquila casa 4 dormitorios. Dorrego m/n. 1.600.000. Teléfono 256734.

23|1|T|01739|23|1

PRECIOSA casa dos dormitorios con placares, pisos granito, fondo jardín, hermosa terraza embaldosada, entrada coche 170 millones, hay facilidades, dos años. Llamar 251140. 25 de Mayo 1984.

23|1|C|995|23|1

TERRENO pleno centro, 17 metros frente por 65, con facilidades. Godoy Cruz 290. Mendoza.

23|1|F|50810|24|1

TERRENO 10.000 mts. vendo total o fraccionado. Facilidades y o|permutas. Olascoaga 1713. Ciudad. Mendoza.

23|1|C|005|23|1

VENDO terrenos para industrias a una cuadra de calle Río Negro con frente por 2 calles de 1.400 m2. y en Dorrego de 1.300 a 5.000 m2. Tratar Urbana Inmobiliaria. 9 de Julio 315. Mza.

21|1|C|500|23|1

VENDO galpones con casa, con o sin maquinarias de carpintería. Tratar: Urbana Inmobiliaria. 9 de Julio 315, Mza.

21|1|C|500|23|1

VENDO 2 lotes en Godoy Cruz, o permuto por casa. Tratar. San Martín 1184. Ciudad.

23|1|C|819|23|1

VENDO casa con losa, recibo automotor en parte de pago Vicente López 1437. San José. Mendoza.

23|1|C|744|24|1

VENDO casa en San José, todos servicios, corte antiguo, m$n. 30.000.000 y facilidad. Güemes Nº 302. San José.

23|1|T|1710|23|1

VENDO casa de material de primera 150.000.000. Tel. 258645.

23|1|T|1740|23|1

VENDO Lotes en ciudad y Chacras de Coria. Tel. 258645

23|1|T|01740|23|1

VENDO, permuto finquita, centro 3 de Mayo, 3½ Has., con viña Güemes 302. San José.

23|1|T|01723|23|1|D

2 FINCAS vendo 14 y 30 Has., tierras inmejorables listas para chacras, viñas, frutales, pasto, abundante agua, precio increíble, ubicación inmejorable a 500 mts. Ruta 40 Jocolí (Lavalle) con 1.000 mts. de frente sin compromiso consultenos: Cnel. Plaza 509. Ciudad.

23|1|C|993|23|1

Compra y Venta de Negocios en General

CAFE, bar y restaurante, bien ubicado, instalaciones. Anticipo 50.000.000, saldo convenir. Recibo permutas. José Fco. Moreno 1575.

22|1|F|50662|23|1

CONFITERIA céntrica instalaciones. Anticipo 30.000.000, saldo convenir. José Federico Moreno 1575.

23|1|F|50864|23|1

EMPRESA banquetes acreditada, servicios 2.000 personas. anticipo 60.000.000, facilidades. José Federico Moreno 1575.

23|1|F|50863|23|1

LEA ESTO: Muy confidencial vendo negocio céntrico (ramo gastronomía) por no poder atender; a controlar sus ventas, bajo alquiler; hay vivienda; amplias facilidades Recibimos, auto, casas, fincas, residencial o hotel chico Escuchamos ofertas: Informes únicamente a interesados directos. Cnel. Plaza 509. Ciudad.

23|1|C|993|23|1

MERCADO, almacén, cámara frigorífica, casa, amplias ventas, recibe permutas. Zona Villa Nueva. Basile. Bra. de los Andes 4169. V. Nueva - 262356.

23|1|F|50844|24|1

MERCADITO vendo con vivienda en alquiler. Paraná 702. Ciudad.

23|1|C|026|25|1

OPORTUNIDAD, por viaje: Líquido negocio de comidas, primera oferta; trabaja bien. Perito Moreno 214. Godoy Cruz.

23|1|C|012|23|1

RESTAURANTE centralísimo, teléfono, sin laudo, libre de personal; entradas diarias comprobadas 25.000. Facilidades Tel. 256583.

23|1|C|949|23|1

VENDO negocio verdulería, frutería. Armani 1588 Godoy Cruz - Villa Hipódromo.

22|1|T|1687|24|1

VENDO buen negocio, despensa, almacén con vivienda, gran clientela con mercadería 85 millones. Tratar: Urbana Inmobiliaria. 9 de Julio 315, Mza.

21|1|C|500|23|1

VERDULERIA bien ubicada. Buena venta diaria, vendo, permuto. Dr. Moreno 1936. L. Heras.

23|1|C|814|25|1

VENDO fábrica de soda, equipo rotatorio, saturadora automática de 3 a 4.000 sifones; camión Chevrolet 46, $ 70.000.000 contado total. Tratar: Higuerita Nº 363. Barrio Santa Ana. - Guaymallén.

23|1|F|50857|25|1

Compra y Venta de Muebles

A. BENTURINO Tel. 244335-248730 ofrezca muebles, antigüedades, artículos en general. Colón 669

3|3|Pte.

A SELLA. Tel. 247447 - Martillero. Tiburcio Beregas 776 ofrezca muebles, artículos hogar máquinas usadas; dinero en el acto.

11|2|F|6972|Pte

A. MITRANO - Martillero. Teléfono 247711 Aristides Villanueva 332, ofrezca muebles, antigüedades maquinarias artículos generales vagamos mejor. Anticipamos dinero.

9|6|F|2325|Pte

Compra y Venta de Automotores y Cubiertas

ANDES AUTOMOTORES
Roberto Wansztein
O'Brien esquina Alberdi
San José

CUPE Mercedes Benz	SE/64
UNION 1967	$ 98.000
VALIANT III 1965 ..	$ 89.000
FIAT 600-1970	$ 85.000
RURAL Unión 1967 ..	$ 90.000
GORDINI 1965 Impec.	$ 45.000
CHEVROLET 1957 ...	$ 39.000

Y facilidades. Planes especiales a empleados públicos y policiales.

22|1|F|50667|23|1

A - VENDEMOS - permutamos cien unidades: Automóviles, Pick-ups, Estancieras, Omnibus, Camiones diesel, naferos, volcadores, ruteros, Acoplados, Balancines, Tractores. Todas las marcas y modelos, para distintas necesidades y posibilidades. Visite gigantesca exposición. "Miguel Angel Ricciери Automotores". San Luis 540.

13|1|C|535|24|1

ATENCION: Estanciera 1957 vendo o permuto; permuto Recibo chatita o Jeep abierto. Coronel Plaza 651.

23|1|T|1728|24|1

ATENCION empresa vende ocasión Furgoneta 4-F. Autos 35 y 40 (desarmar) y volquete 8 toneladas. O'Higgins 831. G. Cruz.

23|1|F|37774|24|1

AUTOMOTORES Bermejo, Almirante Brown 3162, Bermejo. Tel. 260836. Vende o permuta: Camión Mercedes Benz 6600, modelo 56, Magirus Deutz 56. Hanomag 61. Volvo 51 gasolero. Ford 46, con volquete y Volvo 46 con volquete. Todos en perfecto estado.

23|1|F|50854|23|1

AMPLIFICADORES, arme el suyo, lo asesoramos y provecemos kits, módulos, parlantes, bafles, auto radios, discos, cassettes, magazines. Todo Audio. Alem 265.

23|1|C|979|23|1

APURADO, vendo Cupé Torino 1973. Camioneta Fiat 1966. Dodge 1974. Lamadrid 336. Cdad.

23|1|C|988|23|1

AUTOMOVILISTAS arreglamos las puertas de sus vehículos, capot y baúl, ruidos en carrocería, soldaduras en el día. Sáenz Peña 2025 cerquita plazoleta Barraquero.

22|1|C|680|24|1

AMI 8 traspaso Círculo Citroen $ 60.000 cuotas al día. Teléfono 960086, de 19 a 22 horas.

22|1|C|669|23|1

AUTO Peugeot 404 1965 particular vende contado. Chaco 3252 Ciudad, 6ta. Sección.

22|1|C|711|23|1

AMI 8 Círculo Citroen vende particular, cuotas al día. San Martín 1027. Local 70. Galerías Plazza - Mendoza

23|1|C|923|24|1

ACOPLADO montenegro impecable estado, tres ejes, 1.100x20-8,50 largo, artillero, vendo Paraguay 3151. Mza.

23|11|C|951|25|1

AUTOMOVIL Willys 1942 $ 29.000 y facilidaaes. Permuto - Don Bosco 40.

21|1|C|466|23|1

AMI 8, vendo, a toda prueba. Lavalle 333, Cdad., Mza.

23|1|C|30|23|1

BUICK compro mod. 42 en adelante. Don Bosco 65 Dpto. 1 - de 15 a 21 horas.

22|1|C|572|23|1

COMPRAMOS automoviles, camiones, pick-ups, tractores, máquinas viales. Cualquier marca, modelo, estado. "Ricciери". San Luis 540.

15|1|C|030|24|1

COMPRO unidades usadas, modelo 62 en adelante Buenos Aires Nº 344. Mza.

1|10|F|31470|Pte

CAMION Chevrolet 58, c|volquete, vendo. Benavente 4457, Villa Nueva. Teléf. 261153

21|1|F|50420|24|1

CUPE Dodge RT 75, vendo. Benavente 4457, Villa Nueva. Tel. 261155.

21|1|F|50412|24|1

CUPE Fiat 800 1969. un chiche. vería es comprarla, parte contado $ 90.000 permutas y facilidades. Perú 2950. Ciudad.

21|1|C|553|23|1

CAMIONETAS Chevrolet 1966 y 1968, en perfectas condiciones generales, parte contado $ 97.000, permutas y facilidades. Perú 2950. Ciudad.

21|1|C|553|23|1

CAMIONETA Dodge D-100-1962, con motor reparado, parte contado $ 80.000, permutas y facilidades. Perú 2950. Ciudad.

21|1|C|553|23|1

CITROEN 3 CV-1970 a toda prueba, parte contado $ 80.000, permutas y facilidades. Perú 2950. Ciudad.

21|1|C|553|23|1

COMPRO auto particular, pago contado. Tratar de 18 a 21. Teléfono 290130.

21|1|C|540|23|1

CITROEN Pick-Up 1966 precio total 79.000. Entre Ríos 208.

22|1|C|710|23|1

COMPRO Fiat 1.

CHAPA CANALETA NUEVA

2da. CALIDAD

0,90 mts. x largos varios. $ 40 el kilo

Salta 1935 - Tel. 259252 - Mza.

21|1|F|50527|25|1|A

Práctico Contable

NECESITA IMPORTANTE FIRMA AGROFRUTICOLA

Imprescindible amplios conocimientos contables y leyes laborales. Escribir en forma manuscrita dando detalles de capacidad de trabajo y amplias referencias de los últimos cinco años de trabajo. Edad: de 25 a 35 años. ABSOLUTA RESERVA.

Dirigirse a POSTE RESTANTE S.R. (10) Diario LOS ANDES.

22|1|C|733|23|1

UNICO AVISO

RIVEIRA HNOS.

Empacadores y Productores de frutas y verduras

En cumplimiento a lo dispuesto por Ley 20744 Art. 107: Notifica y emplaza por este único aviso a todo su personal temporario de galpón de empaque de frutas, ubicado en calle Mallea s/n. de Gral. Gutiérrez, Maipú, Mendoza, a presentarse los días 26, 27 y 28 del coriente, munidos de documento de identidad y libreta sanitaria al día para ratificar su orden de reingreso por iniciación de nueva temporada, caso contrario consideramos espontánea renuncia a relación laboral.

22|1|C|733|23|1

HIERRO DE CONSTRUCCION

Nº 4,2 al 25

OFERTA Varilla Nº 10 $ 290.-

Varilla Nº 12 $ 350.-

TENEMOS CEMENTO PORTLAND

CORRALON AVENIDA

San Martín 145 — Las Heras — Teléfono 216980

21|1|C|553|27|1

ORO

Compramos Mejor Precio A PARTICULARES Y COMERCIANTES

GALERIA TONSA - LOCAL A-14

10|11|F|25526 Pte

VENDO PEUGEOT 404/65

Perfecto estado Tel. 226842. - Pedro Goyena 1430, 2º Barrio Empleado de Comercio Godoy Cruz

22|1|C|588|23|1

CAMIONETA CHEVROLET 1974

Ultima serie, vendo. Ver y tratar: Patricias Mendocinas 1758 - Cdad. De 17 a 19 horas.

22|1|C|755|23|1

ORO

MONEDAS ANTIGUAS $ 780. O.F. PRECIOS ESPECIALES A COMERCIANTES

COVEMPA - Leandro Alem 172.

10|1|C|946|23|1

HIJOS DE JOSE ISGRO S.R.L.

UNICO AVISO

Dando cumplimiento a lo dispuesto por la ley Nº 20.744 Art. 107, se notifica y Emplaza por este único aviso a todo su personal temporario de galpón de Empaque de Fruta ubicado en calle Damián Hudson 231 de la Ciudad de Mendoza a presentarse hasta el día 26-1-76 inclusive, munidos de documento de Identidad y Libreta Sanitaria al día para ratificar su orden de reingreso por iniciación de nueva temporada, caso contrario consideramos espontánea renuncia a relación laboral. 22|1|C|649|23|1

ORO

COMPRA - VENTA ABSOLUTA RESERVA

SAN MARTIN 1027. - Galería Plazza. Local 70. Mendoza.

19|1|C|560|23|1

SOMINAR S.A.

En su mina VOLCAN OVERO, El Sosneado, provincia de Mendoza, requiere los servicios de:

Un OFICIAL MECANICO competente para trabajos generales de mantenimiento en planta de tratamiento de minerales.

Un OFICIAL TORNERO muy competente.

Para más informes presentarse en:

Diagonal Pellegrini 189 - General Alvear o Av. Rivadavia 258. SAN RAFAEL.

22.1|F|50618|23|1

ORO

PLATA - PLATINO BRILLANTES

Compra - Venta por mayor y Menor. Mejor precio de plaza. Asoc. a COVEMPA - Sarmiento 50 - Local 5 - Mendoza.

20|1|C|233|29|1

¡NO PINTE! DECORE SUS PAREDES

"SALPICANDO"

FRENTES, INTERIORES, PATIOS, MEDIANERAS

CONTRATA Y COLOCA:

REVESTIMIENTOS CUYO

San Martín 1672 - Local 21 - Telf. 259815

Tanque 8.000 litros

APROXIMADO

COMPRO

TELEFONO 243338

23|1|C|920|23|1

Vendo Horno Pizzero Dos Bocas

12 de Octubre 1058. San José - Mendoza.

23|1|C|909|23|1

CELESTINO ZENOCRATTI e Hijos

LA PRIMAVERA - TUNUYAN (Mza.)

UNICO AVISO

Conforme Art. 107 Ley Contrato de Trabajo cita a su personal temporario Empaque de Frutas, a presentarse hasta el día 26 del Cte. para iniciación temporada 1976 munidos de documentación correspondiente.

23|1|F|50681|23|1

NECESITO ALQUILAR GALPON

Para Depósito con Vivienda

COMUNICARSE AL TELEFONO 230462

JUAN JUFRE 2544 — CIUDAD

23|1|C|007|23|1

VALIOSA FINCA

98 Has. total, parral y viña alta producción; con bodega, 3.000.000 lts. Casa patronal, varias más. Zona: San Martín.

Esta ocasión vende:

CENTORBI - Teléf. 261630.

23|1|F|50816|23|1

VENDO 125

MODELO 74 MULTICARGA 15.000 Kms. Estado nuevo - PEDRO GOYENA 1430, 2º Barrio Empleados de Comercio Godoy Cruz.

23|1|T|1727|23|1

FABRIL LONA MENDOZA S.A.

NECESITA

½ oficiales y aprendices costureras para fábrica de jeans Presentarse con libreta de Sanidad en:

SAAVEDRA 270 — SAN JOSE — MENDOZA

23|1|F|50802|23|1

NECESITAMOS

Peón y medio oficial albañil. Presentarse de 7 a 15. Sáenz Peña 1910. GODOY CRUZ.

23|1|C|910|23|1

ORO

Y SEGUIMOS PAGANDO MEJOR SUBA 2 PISOS

Garibaldi 118 - P. 2 - Local. 2 - Mza.

22|1|C|811|23|1

VICIA

SATIVA INOCULANTE

OSVALDO E ZANETTI Cía

Boulogne Sur Mer 460 Teléfono 22287 San Martín

Teléfono en Mendoza 260791

8|1|F|40024|31|1

VENDEDOR

PARA IMPORTANTE EMPRESA COMERCIAL EN EL RAMO DE MATERIALES PARA LA CONSTRUCCION YSANITARIOS SE NECESITA

Imprescindible buena experiencia y excelentes referencias. Escribir detallando con amplitud a: Poste Restante V.P. (27) Diario LOS ANDES.

23|1|C|622|25|1|A

AVISOS CLASIFICADOS

(Viene de la página anterior)

Compra y Venta de Automotores y Cubiertas

BASTROJERO 71, vendo. Benavente 4457, Villa Nueva. Teléf. 261155. 21|1|F|50416|24|1

RENAULT Gordini 1969, motor cero kilómetro, garantido, estado general muy bueno, parte contado $ 75.000, permutas, facilidades. Perú 2950. Ciudad. 21|1|C|553|23|1

BASTROJERO Diesel 1966, ideal para taxi flet, parte contado pesos 140.000, permutas y facilidades. Perú 2950. Ciudad. 21|1|C|553|23|1

RENAULT 62 a particular vendo. $ 57.000. Después hora comercio. Paraná 446. Pedro Molina, Guaymallén. 20|1|C|89|90|25|1

BASTROJERO 1966, doble cabina, dueño vende, permuta. Lamadrid 336, ciudad. 23|1|C|968|23|1

RENAULT Dauphine 1962, recién reparado, vendo, permuto y financio 20 de Junio 90. Godoy Cruz. 23|1|C|956|23|1

RAMBLER 1965, impecable. Recibo auto. Paraguay 1264, Tel. 249589. 23|1|C|44|45|24|1

SIAMBRETTAS 175, 150, 125, contado. Permutas facilidades, compro motos. San Miguel 1833, Las Heras. 22|1|C|806|23|1

UTILITARIO IKA mod. 62 a toda prueba, vendo contado y facilidad; recibo permuta. San Martín 1071. Godoy Cruz. 23|1|F|37751|23|1

VENDO Escudería 80 - Fiat 125, 18 cuotas. Tacuarí 874 Barrio Aeronáutico - Las Heras. 21|1|C|379|25|1

VENDO capot y tapa baúl GTX, muy buen estado. Rondeau 264, Mendoza. 21|1|F|50590|23|1

VENDO Chevrolet 66. Tratar en calle Estrada 456, ciudad. 21|1|C|508|23|1

VENDO nuevo Bedford 65 - 30 asientos, motor reparado, tiene servicio contratado 60 % contado. Recibo cche. Pedro Molina 633 Gllén. Tel. 255939. 22|1|T|1682|23|1

VENDO Gilera Macho 200 de lujo, cromada, roja 0 Km. garantía. Ayacucho 183. 22|1|C|812|24|1

VENDO Peugeot 404|70 o permuto. Dodge 1500. Gral. Paz 165. 22|1|F|50665|23|1

VENDO casco cupé Torino con tren delantero, diferencial, tapizado completo. Tren delantero Chevy completo; 2 puertas izquierdas. Ayacucho 660. Ciudad. 23|1|T|1714|24|1

VENDO camión Ford 600 modelo 64 con motor diesel nuevo y volquete. Recibo permutas. - 9 de Julio 2468. Ciudad. 23|1|C|877|24|1

VENDO o permuto Rural Rambler 66. Italia 4441, Villa Nueva. 23|1|F|50768|23|1

VENDO motoneta 125 c.c. motor Sachs Montecaseros 402. Barrio Santa Elvira. San José. 23|1|C|818|25|1

VENDO Citroen 3 CV. 70 nuevo; recibo menor precio V. López Nº 1437. San José. Mza. 23|1|C|744|24|1

VENDO motocarga con cobertura, buen estado. Manuel A. Sáez 1124. Guaymallén. 23|1|C|019|23|1

VENDO motofurgón $ 30.000 contado y facilidades. Pedro del Castillo 3647. Villa Nueva 23|1|F|14612|24|1|D

VENDO volquete 12 toneladas, seminuevo. Colón 670, Godoy Cruz. 23|1|F|37776|23|1

VENDO moto Norton 500 c.c. Tratar: Miller 276, Dorrego. 23|1|C|990|23|1

VENDO por hoy, auto Chevrolet 51, motor para armar, gomas muy buenas, tapizado nuevo, estado general bueno. Total pesos 32.000. Colombia y Pedro Molina. B. Cantú Garoglio. Villa Nueva. 23|1|F|50840|23|1

VENDO permuto por coche grande, 69|72, Fiat 1500|66, Fiat 600|67, Peugeot 403|60, Gordini 66, Renault 62, Willys 46, Estanciera 57. San Luis 227. 23|1|T|1735|23|1

VENDO Ranchera 221, modelo 75, de lujo, flamante, y Torino 380 S, modelo 68, 4 puertas, impecable. San Martín 1315, Godoy Cruz. 23|1|T|1733|24|1

5 LLANTAS cromadas nuevas para Fiat 600 (metal) y Car-Stéreo Kenia, vendo 20 de Junio Nº 90. Godoy Cruz. 23|1|C|956|23|1

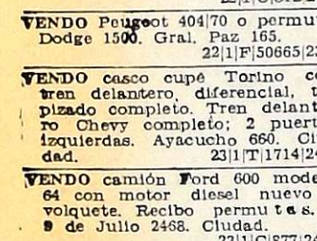

VENTAS VARIAS

A PRECIOS increíbles, estanterías Morwin, mostradores, vitrinas. Amplias facilidades) Alto S.R.L. San Martín 520, G Cruz. Teléfono 220308 Mendoza. Agencia Luján: Balcarce Nº 188. 19|9|F|92563|Pte.

A 10 MESES, mosaicos con colocación, mano de obra y materiales. Salta 1542, T. 250726, Ciudad. 23|1|C|996|23|1

A OFERTAS: Estanterías metálicas, mostradores carniceros, variedades en vitrinas, góndolas, exhibidores, bodeguitas, canastos, revisteros, escaleras metálicas, guadarropas, balanzas, sillas, facilidades. - Pettazzi Hnos. Ituzaingó 2454, teléfono 251406. 21|1|C|478|27|1

APURADISIMO líquido juego de living, nuevo. Lamadrid 336, Cdad. 243820. 23|1|C|988|23|1

APURADO vendo 100.000 kilos tomates Peritas, $ 350.000. Lamadrid 336, Cdad. 243820. 23|1|C|988|23|1

BALANZAS, heladeras, estanterías nuevas, usadas, Bianchi legítimas Tel. 251749 3. Martín 2614 11|7|F|7507?|Pte

CORTINAS americanas, fabricación y colocación inmediata Teléf. 216489. 9|1|C|391|23|1

CAMISAS hombre, 200, líquido, pesos 150 c|u.; elásticos y cintas distintas medidas; 5.000 metros y 30.000 botones pastilla. Ituzaingó 2748. 23|1|T|1731|23|1

CAJAS de cartón, plegadas, buen estado, v|medidas. 9 de Julio 2734. T. 254508. 23|1|C|13|23|1

DETERGENTE primera línea, botella plástica al 15%; vendo partida. Precio ocasión. 9 de Julio 2734, Ciudad. Teléfono 254508. Horario comercio. 23|1|C|13|23|1

ESTANTERIAS metálicas modulares, exhibidores. Financiación Fábrica 9 de Julio 1733 Teléfono 216535 2|1|F|20036 Pte

ESTANTERIAS metálicas, mostradores, vitrinas, exhibidores, fabricantes. Créditos. San Martín 2614 esq. Santa Fe. 19|1|C|869|870|22|1|D

FABRICA de repisas variedad de surtido. Ventas por mayor teléfono 218066. 22|1|T|1705|25|1

FABRICA de bordados. Venta manteles ajuares, bebés y novias. Chacabuco 40, Teléfono 218066. 22|1|T|1705|25|1

FABRICA de muebles "El Celbo", vende mesas de nerolite escandinava, de 1,20 por 70, $ 2.200. Redonda de 1,20, pata central, pesos 3.000. 6 de Setiembre 689, Las Heras. 23|1|T|1734|23|1

GARLOPA para carpintería, con facilidades. Perito Moreno 190, Godoy Cruz. 23|1|F|37773|23|1

JUEGO living nuevo, 4 cuerpos. México 15, Dorrego, Guaymallén. 22|1|C|765|23|1

LIQUIDO juegos dormitorios usados. Artículos hogar. Corrientes 452, Ciudad. 21|1|C|438|27|1

LIQUIDO 7.000 pulgadas guatambú tablones y recortes $ 6 la pulgada. Total $ 40.000. Contado. Lagomaggiore 781 - Ciudad. 22|1|C|700|23|1

LIQUIDO 35 frentes y respaldos de camitas de una plaza $ 600 c|u. Contado. Lagomaggiore 781 Ciudad. 22|1|C|700|23|1

LIQUIDO nuevitos: Cocina, lavarropas, combinado, máquina coser, Wincofon, todo $ 18.980. Dorrego 275. Guaymallén 23|1|C|717|23|1

LAVARROPAS, perfecto estado, véndese muy barato. Pardo 343, Ciudad. 23|1|C|999|24|1

LADRILLONES de 1ª, $ 2,800 c|u. Con derecho a rechazo. Teléf. 242229. 23|1|C|029|25|1

MUEBLES de cocina de lujo mesadas todo tipo piletas cocinas lavarropas, compare precios. Facilidades. Alberdi 143 Mendoza Teléfono 257317 14|1|C|571|28|1

MESITAS y sillas para jardín de infantes, guarderías. Vendo. - Teléfono 262573. 22|1|T|1702|24|1

MAQUINAS escribir vendo: Una Olivetti Lettera 22; una Olivetti 230 espacios; dos Royal y una Continental 90 espacios. Fotocopiadora Dokuphot. Teléfono 261918. 23|1|C|745|23|1

MAQUINAS escribir 5900, calcular 2300 garantidas 20 cuotas teléfono 215964. 23|1|C|874|25|1

MAQUINA coser Singer, vendo 95.000 y spiedo Volcán. Salta 1829. 23|1|C|032|23|1

MAQUINA de coser, vendo pesos 5.000,00, Calle Guiraldes y Pasaje 1 Nº 551. Barrio Grosso. Las Heras. 23|1|C|037|23|1

NOVIAS torta de casamiento, cumpleaños, realiza por expertas culinarias. Su consulta nos agrada. Olascoaga 33, Ciudad. 20|1|C|125|26|1

OVEJERO manto negro, vendo. Allayme 433. San José. 23|1|F|50771|24|1

OFERTA: Balanza Bianchi 15 kilogramos y cortadora, $ 5.500. Bra. de los Andes 1997. San José. 23|1|C|817|23|1

PINZA amperométrica japonesa vendo. Juan de Garay 174. Godoy Cruz. Tel. 222596. 23|1|C|786|23|1

PLACARD vendo, 1ª calidad, largo 3,90, alto 2,80, $ 25.000. Ofertas Tel. 260181. 21|1|F|50424|25|1

REGALO tres juegos muebles juveniles completos, sin lustrar ni pintar $ 9.000 c|u. Contado. Lagomaggiore 781 - Ciudad. 22|1|C|700|23|1

RECORTES de tela vendemos por kilo. Fabril Lona Mendoza S.A. Bandera de los Andes 196. San José. 22|1|F|50805|22|1

TELEVISOR Televa "17" nuevo oportunidad 50 por ciento, valor real. Ayacucho 183. 22|1|C|812|24|1

TELEVISORES, "Panta de Plata", m$n 1.690.000, combinados stereos, heladeras. Seriedad. Baldín. Catamarca 552. Mendoza. 23|1|C|015|25|1

TELEVISORES, $ 3.600 a $ 4.800, $ 5.500, 19", 21" y 23", extra chatos, impecables. Beltrán 173, Ciudad. 23|1|T|1722|25|1

TELEVISOR Columbia 21", con antena, $ 5.500. Colón 357, T. 243006. 23|1|C|978|24|1

VENDO bandeja profesional. Sincron. Contado $ 450.000. Teléfono 223291. 23|1|T|1738|23|1

VENDO heladera, balanza, cortadora, nueva y usada, entrega inmediata. Chacabuco 601. 18|1|C|667|24|1

VENDO sillas escandinavas a mitad de precio. Sarmiento 477. Guaymallén. 21|1|C|415|23|1

VENDO portón de hierro nuevo para garaje. Teléfono 255939. 22|1|T|01683|23|1

VENDO Singer portátil eléctrica. $ 9.000,00 contado. Alberdi 2079. Gllén. Teléfono 216562. 23|1|C|926|24|1

VENDO máquina coser Naumann bobina. Fernando Fader 228 Ciudad. 23|1|C|891-92|24|1|D

VENDO caja fuerte, buen estado, marca Crisol, 1,70 x 0,70 x 0,70. Ver y tratar hasta miércoles 28. Av. España 1512. 1º P. Of. 4. teléfonos 215312 - 230454. 23|1|C|025|23|1

VENDO piano alemán, muy buen estado. Roberto M. Ortiz 1574, Godoy Cruz. 23|1|T|1736|25|1

Compras Varias

"A-A". AMITRANO - Martillero. Tel. 247711. Aristides Villanueva Nº 332, ofrezca muebles, antigüedades, maquinarias, artículos generales. Pagamos mejor. Anticipamos dinero. 9|6|F|12224|Pte.

A - BENTURENO - Martillero. Teléfono 248730 y 244335. Av. Colón 669. Ofrezca muebles, antigüedades, artículos de hogar, Anticipo dinero. 2|1|F|7828|Pte.

A. SELLA, Martilleros. Tel 247447 Tiburcio Benegas 776, ofrezca muebles, artículos hogar, máquinas usadas. - Dinero en el acto. 11|2|F|36991|Pte.

A TRAJES usados compro, pantalones, camisas, vestidos, pulóveres, tapados. Llame 252411. Alberdi 77. Ciudad. 21|1|C|380|30|1

COMPRO chatarra, -metales, vehículos para desarmar. Retiro domicilio. Teléf. 261743. 15|1|F|41476|24|1

COMPRO contado motores eléctricos, amolaboras, compresores, agujereadoras de banco, soldadoras. Bobinados rápidos. - San Martín 359. Las Heras. 23|1|C|933|6|2

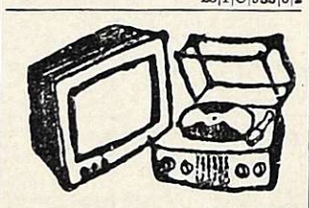

Combinados, Cambiadores y Televisores

AMPLIFICADORES, arme el suyo, lo asesoramos y proveemos kits, módulos, parlantes, bafles, cambiadiscos, discos, cassettes, magazines, púas. Todo audio. - Alem 265. 23|1|C|979|23|1

CAMBIE el tubo de su televisor y páguelo a crédito. Garibaldi 374. Teléfono 248066. 10|8|F|81631|Pte

Ocupaciones Varias Pedidas

DACTILOGRAFA, periodistas, modelos, productores, incorporamos. Días de Verdad. Rivadavia 216. 3º B. 20|1|C|222|26|1

JUBILADO oficinista con experiencia en Empresa Constructora necesito escribir Poste Restante N. V. 11. 23|1|C|832|23|1

JOVEN de 14 a 16 años para taller se necesita. Belgrano 1069 Godoy Cruz. 23|1|T|1720|24|1

MANICURA joven necesita peluquería Mendoza. Primitivo de la Reta 1083. Mendoza. 22|1|C|753|754|23|1|D

MATRIMONIO necesita señora empleada 200 a 300 s. Teléf. 227791. 23|1|C|803|24|1

NECESITO oficial mueblero competente. Olascoaga 1117. San José. 22|1|T|01678|23|1

NECESITO heladeros ambulantes. Presentarse con documentos. Cabo Ollarce 385 Bº Suárez, Godoy Cruz. 22|1|C|01686|23|1

NECESITO ½ oficial chapista día o tanto Santiago del Estero 560. Ciudad. 22|1|C|656|23|1

NECESITO pulidor para mesadas escalla de mármol. Presentarse calle Salta 816. Godoy Cruz. 23|1|T|01712|25|1

NECESITO encofrador al tanto calle Minuzzi. Bº Arizu Lote 15. Godoy Cruz. 23|1|T|01713|23|1

NECESITO armador de baterías presentarse en calle. Godoy Cruz Nº 1197. San José. TE. 257803. 23|1|C|887|25|1

NECESITAMOS productores|as de publicidad para revista anual, buena comisión no se necesita experiencia Patricias Mendocinas 1635. Ciudad. 23|1|C|927|23|1

NECESITO oficial y medio oficial tapicería de automotores. José Vicente Zapata 125. San José. Guaymallén. 23|1|T|01711|25|1

NECESITO niñera cama adentro mayor 18 años atender nena pequeños quehaceres. $ 200.000. Referencias. Avda. España 866 3er. Piso Dto 31. 23|1|C|715|23|1

NECESITO carpintero, lustrador de muebles. San Martín 1991. Ciudad. 23|1|T|1716|24|1

NECESITO medio oficial mecánico. Tratar: Godoy Cruz 4352. Villa Nueva, preferible con residencia en Villa Nueva. 23|1|F|50841|23|1

NECESITO soldador para galpones y tinglados. Talleres Halcón. Godoy Cruz 2124. Guaymallén. 23|1|F|50856|23|1

NECESITO encofradores y albañiles, para cordillera, con libreta. 9 de Julio 1455. Subsuelo, local 5 23,1|C|981|23|1

NECESITAMOS tapiceros. Sargento Cabral 268 Godoy Cruz 23|1|C|975|24|1

NECESITO jóvenes, para trabajar chacra, presentarse con ropa de trabajo. Rioja 1013, Ciudad. 23|1|C|018|23|1

NECESITO ayudante albañil. Tupac Amarú, al lado del Nº 231. Gdor. Benegas. Godoy Cruz. 23|1|C|021|23|1

OFICIAL peluquero o peluquera. Tratar: Espejo a Av. España 201 Ciudad. 23|1|C|035|23|1

SE NECESITA Perita Mercantil con experiencia, presentarse de 8 a 12 hs. en Viamonte 363. San José. Guaymallén. 23|1|C|095|23|1

SEÑORA - Señorita: para atención casa de persona anciana. Datos personales Pte. Rte. S.T. (4). Diario LOS ANDES. 23|1|C|894|24|1

OFRECIDOS

MATRIMONIO joven enfermeros ofrecese cuidar enfermos ancianos encargados hotel, caseros, porteros. Manuel A. Saez 683, Las Heras. 21|1|C|456|23|1

OFRECESE chofer con carnet profesional diez mil kilos. Teléfono 257819. 23|1|C|890|25|1

PARA DESTAPAR cloacas, inodoros, piletas de cocinas, cañerías en general, desagües. Tel. 293310. Miller 651. Dorrego. 21|1|C|284|23|1

PERSIANAS Americanas, rapidez, garantía. Cortinados de tela, reparaciones. T. 256564. 22|1|C|758|26|1

SERVICE de radio se ofrece Jacinto Suárez 148. Las Heras. 22|1|C|674|23|1

Ofrecidos Varios

EMPRESA LOYOLA

Teléfono 217460

A destapar cloacas, desagües, cañerías, agua caliente, limpieza, calefones, plomería en general. Esta empresa ejecuta los trabajos con responsabilidad y de urgencia. 22|1|C|750|24|1

A DESTAPAR cloacas, desagües, calefones gas, plomería. "Trabajos garantidos". Tel. 250617 3|10|F|39365|Pte.

"EMPRESA CIPOLLETTI"

DESTAPAR CLOACAS

Teléfono 256968

A destapar cloacas, desagües, plomerías, gas, instalaciones de calefones, destape instantáneo con equipo moderno de cañerías de agua caliente. 19|1|C|039|25|1

"ENRRI SERVICE"

DESTAPE DE CLOACAS

Teléfono 230680

Plomería, sopleteo de cañería de agua caliente, con equipos modernos. Limpieza de calefones. 23|1|C|010|23|1

EMPRESA GODOY CRUZ

DESTAPAR CLOACAS

Teléfono 244064

Atiendo: Luján, Maipú, Chacras de Coria. Destapo cañerías de agua caliente con equipos modernos, Plomería, limpieza de calefones y cocinas. 23|1|C|010|23|1

A DESAGOTE pozos, cámaras sépticas Brandsen "La Higiénica". - Brandsen 1344 - Dorrego. Teléfono 291126. 19|1|C|986|7|2

A DESTAPAR cloacas, cañerías, calefones, plomería. T. 242948 y J. B. Justo 564. Godoy Cruz. 20|1|C|283|26|1

A PLOMERO gasista, calefones, lavarropas, cañerías, precios razonables. Atención inmediata. Teléfono 246434. 22|1|C|714|23|1

A DOMICILIO reparaciones lavarropas, calefones instantáneos, cocinas, urgencias. Talleres Rioja 353. 248250 - 216496. 23|1|C|031|23|1

A DESAGOTE pozos, cámaras sépticas, limpieza cañerías. UNIMEV Teléfono 261745. 16|10|F|99829|Pte

A HELADERAS, lavarropas, reparaciones garantidas. Cayetano Silva 2938 Ciudad - 250471. 2|1|C|465|20|4

A DOMICILIO reparamos heladeras familiares, comerciales, lavarropas, asesoramiento gratis. 260136. 6|1|F|38894-Pte.

A DOMICILIO se ofrece plomero. Servicio rápido. Tel. 257286. 19|1|C|012|23|1

A DOMICILIO: servicio mecánico para artefactos hogar. Responsabilidad - empresaria - Teléfono 256683. (Horario comercio). 19|1|F|50072|23|1

A DOMICILIO se ofrece plomero. Servicio rápido. Tels. 259929 y 220322. 19|1|C|749|23|1

A CERRADURAS, arreglo, coloco, nuevas. Voy a domicilio. Garantido. T. 245012. 20|1|C|118|24|1

A MAQUINAS de coser arreglos garantizados taller integral, visitas domiciliarias, Lamadrid 430 Teléfono 249178. 21|1|C|469|27|1

A TECHOS de zinc, desarmado, con soleras y dos rieles de sostén, vendo. Pedro B. Palacios 1160. Ciudad. 22|1|C|760|23|1

ALBAÑILERIA impermeabilización de techos, colocación de pisos instalación de cloacas. Yesería, pinturas, empapelados, facilidades de pago. Teléfono 215744. 23|1|T|01708|23|1

ALBAÑIL, techos, trabajos generales d|albañilería. Trabajos d| urgencia. 250571. 23|1|C|046|23|1

ALBAÑILERIA general, refacciones. Impermeabilización techos. Trabajos urgentes. Garantía. T. 226045. 22|1|C|782|23|1

CERRADURAS y puertas arreglo a domicilio, garantía. Alberdi 263. Mendoza. Teléfono 216546. 19|1|C|029|23|1

CASAMIENTOS: Album 50 fotos color y poster 4.500. Facilidades. Tel. 220603. 20|1|C|144|29|1

DESTAPAR cañerías, cloacas, agua, plomero arregla calefones. gas. Tels. 240058 y 223449. 19|1|C|964|4|2

EMPRESA de pintura, salpricrete. Precios módicos, seriedad, rapidez. Tel. 256348. 23|1|C|948|26|1

EMPRESA constructora arregla techo, revestimiento de frente refacciones y construcciones en general, facilidades de pago llamar al teléfono 223325. 23|1|C|912|23|

IMPERMEABILIZAMOS terrazas tejas, zinc, cielorrasos telgopor, pintura. Garantía, financiación Tel. 254475. 23|1|C|881|25|1

ELECTRICISTA: Reparaciones e instalaciones a domicilio. Trabajo garantido. Tel. 223652. 23|1|C|973|24|1

LUSTRO reacandiciono, reformo, encolo, tapizo, retapizo, muebles, rapidez, economía. Teléfono 262099. 21|1|C|553|25|1

MAQUINAS de coser arreglos generales anexos soldaduras, maquicenter responsabilidad. Federico Moreno 2165. Tel. 254384. 23|1|C|393|29|1

PICAPEDRERO, pisos mosaicos, azulejos, contrapisos. Seriedad. Trabajos rápidos. Tel. 214289. 17|1|C|307|23|1

PLOMERO, limpieza cocina, gasista, pintura, albañilería arreglo techo general. Tel. 252891.

PISOS parquets. Pulidos y plastificados. - Sr. Romero. Teléfono 224635. 23|1|C|954-|55|25|1|D.

SERVICE general de carpintería de madera y metálica cortinados y decoraciones, cielorraso, empapelado, pintura. Se arreglan cerraduras puertas, ventanas y portones en el día. Teléfono 248493. Olegario V. Andrade 815. Ciudad. 20|1|T|1601|29|1

SE IMPERMEABILIZAN y reparan toda clase de techos Tratar: Pardo 272, de 8 a 18 23|1|C|976|23|1

TERGOPOL cielorrasos, empapelado, texturado, revestimientos, corlock, madera, decoración integral. S. Luis 432. T. 259177. 21|1|C|412|23|1

TRABAJOS de albañilería, reparaciones en general, seriedad, responsabilidad. Vanella Construcciones. Paraná 515. Godoy Cruz. 22|1|F|37760|24|1

TRABAJOS de albañilería en general. Impermeabilización de techos. Trabajos garantidos. Teléfono 215489. 23|1|T|1717|24|1

TOMO trabajo pintura, empapelados, techos ruberoid, precios económicos. T. 242104. Zuleta. 23|1|C|020|23|1

Educacionales

A ALUMNOS secundarios preparo todas materias. San Martín 276. Mendoza Tel. 246172. 18|1|C|532|27|1

A ALUMNOS secundarios preparamos todas las materias. Buenos Aires 330, 5º F, Tel. 253639. 21|1|C|270|30|1

ACADEMIA ABC: Preparamos todas les materias. Entre Ríos Nº 336. - Tel. 254864. 22|1|C|713|29|1

EXAMENES marzo, profesores Academia Alex preparan todas materias. Rioja 1426. Ciudad. 17|1|C|401|23|1

INGLES, $ 400 programa. Sindicato Luz y Fuerza. Cine Selectro. 17|1|C|401|23|1

INSTITUTO de Matemática. Preparación alumnos secundarios, universitarios. Teléfono 291822. 22|1|C|752|31|1

PREPARANSE alumnos: matemáticas, contabilidad, física, química, etc. Clases individuales. Teléfono 249946. 21|1|C|485|23|1

SE DAN clases de Matemática - Secundarios, Preuniversitarios Tel .215643. 22|1|C|691|24|1

Academias

APRENDA peluquería práctica diaria, peinados, hay modelos. San Juan 732. 15|1|C|876|24|1

APRENDA peluquería para damas, cursos de verano. Academia L'Etoile. San Martín 1718. 21|1|C|338|9|2

TURISMO

MAR DEL PLATA, Bologna Hotel 9 de Julio 2542, Tel. 38018. Moderno, céntrico, baños privados, parque, 2 cuadras playa. Económico. 23|1|F|18135|25|1

NECOCHEA, 4 metros del mar Hotel Internacional, residencial cocheras gratis. Calle 81, Nº 232. Teléfono 4587. 9|1|F|40457|31|1

VIÑA DEL MAR: Residencial Villanelo - Villanelo 377, pasando Alvarez, con estacionamiento. Alojamiento con desayuno, $ 220 Alojamiento completo, $ 350. 23|1|C|994|24|1

Ley 11867

LEY 11867. — A los efectos de ley 11867 se hace saber que el señor Pedro Saturnino Escalante Bracamonte, L.E. Nº 5.413.437, vende al señor Alcimé Alain Genillon, D.N.I. Nº 92.261.339 el negocio de pizzería y rotisería denominado "Don Pedro", sito en calle Tucumán 400, Godoy Cruz, provincia de Mendoza, oposiciones en Provivienda Inmobiliaria, Perú 1214, ciudad, provincia de Mendoza. 19|1|C|559|23|1

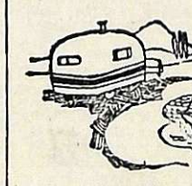

CASAS RODANTES Y EMBARCACIONES

"AMERICANA", casas rodantes. Expone y vende Pecas Automotores. - Buenos Aires 344. 8|1|F|40259|31|1

COMPRO trailer carpa, 4-5 camas. Teléfono 221257. Horario comercio. 22|1|T|1696|23|1

HELADERAS, eléctricas y a gas, para casas rodantes y camping. Expone y vende: Pecas Automotores, Buenos Aires 344. 14|1|F|41437|31|1

TRAILER "ANAHI" Representante zona Cuyo: Jardín del Automóvil. San Martín 1955, Godoy Cruz, Mza. Tel. 290078 - 248402 y 248279. 18|10|F|99942|Pte.

Comerciales

ALQUILO equipos contables de registro directo superautomáticos, se incluye service, análisis, programación y asesoramiento. - 247985. 23|1|C|987|23|1

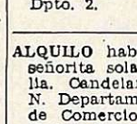

Ventas o Permutas

PERMUTO lote 550 metros Valle del Sol agua corriente por casilla rodante completa. Teléfono 225965. 23|1|C|931|23|1

PERSONAS BUSCADAS

CON SUMA urgencia requiero la presencia del señor Vicente Bochinfuso en hotel Aragón; su sobrino Carlos A. Lazzara. Godoy Cruz 212. 33|1|C|962|23|1

Compra y Venta de Libros

COMPRO, vendo libros secundarios, primarios, novelas usadas. Voy domicilio. Teléfono 250801. Rivadavia 29 ciudad. 21|1|C|457|27|1

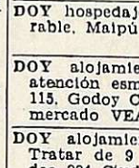

Labores Femeninas

CORTINADOS de tela, impecable terminación. Persianas americanas, reparaciones. Tel. 256564. 22|1|C|758|26|1

Pensión y Piezas Amobladas

ALOJAMIENTO compartido caballero $ 110.000. Catamarca 350 Dpto. 2. 21|1|C|397|23|1

ALQUILO habitación a señora o señorita sola en casa de familia. Candelaria 1781, Manzana N. Departamento 56, 2º Barrio de Comercio. Colectivo 8 y 9 Godoy Cruz 22|1|T|1679|23|1

ALOJAMIENTO a caballeros, casa familia. Avda. España 1927, Ciudad. 22|1|C|740|24|1

ALOJAMIENTO, casa de familia. tres piezas amobladas. Pueyrredón 283. Mza. 23|1|C|980|23|1

ALOJAMIENTO en residencial refaccionándose, para caballeros y matrimonios por día $ 6.000 c|u. Gran descuento pago quincenal. Montecaseros 1682 Teléfono 251542 23|1|C|983-84|25|1|D.

CASA familia, pensión distinguida para señor. Maza 661. 22|1|C|706|24|1

DISPONGO de piezas amuebladas, para caballeros solos, mensuales. Mitre 1977, Ciudad. 22|1|C|750|24|1

DOY hospedaje a señorita honorable. Maipú 335 Cdad. 23|1|C|821|24|1

DOY alojamiento a ca

SE REQUIERE

• ENCARGADO PARA DEPOSITO
Técnico Mecánico o Industrial para recepción y despacho de materia prima.

• AUXILIARES PARA MOVIMIENTO DE MERCADERIAS
En ambos casos acreditar estudios cursados. Servicio Militar cumplido, hasta 27 años.

Dirigirse: Poste Restante ML Nº (36).
23|1|F|50804|23|1

OFICIALES ARMADORES
—NECESITAMOS—
Presentarse en: PEDRO MOLINA 351 — MENDOZA
23|1|F|50823|23|1

SE OFRECE
Chofer Profesional
Joven con experiencia en ruta. Llamar: Teléfono 259038.
23|1|T|1721|25|1

Valiant IV G.T.
El mejor de Mendoza, a prueba de exigentes, 60.000 Kilómetros reales.
VENDO
Molinero Tejeda 1966 - Las Heras
23|1|C|043|24|1

COMPRO NEGOCIO O LOCAL
Ubicación céntrica comercial. - Gran parte contado: Preferente boutique o artículos regalos.
JORBA PROMOTORA INMOBILIARIA
ESPAÑA 1248 - 1º PISO - OF. 11 - TELEFONO 253595
23|1|F|50320|23|1

ALQUILO CHALET EN VIÑA DEL MAR
Mes de febrero, cuatro dormitorios, tres living, dos baños, 8 camas pudiendo instalarse cuatro más. Dpto. interno independiente 1|2 cuadra Casino, cochera para tres autos, patio, jardín. m$n. 2.500.000
Jorba Promotora Inmobiliaria. España 1248, 1º Piso, Of. 11, T. 253595
23|1|F|50819|23|1

CONEVIAL S.A. - BABIC S.A.
CODI S.A. e HIDROVIAL S.A.
para obra **ARROYITO**
(Neuquén)
NECESITA 10 CAMIONES VOLCADORES
OPERADORES DE GRUA TORRE RICHIER
Presentarse: en obra LOS REYUNOS
23|1|F|50871|24|1

Camenforte
AUTOSERVICIO
JAMON COCIDO
EL KILO
$ 219,50
SABADO ABIERTO TODO EL DIA
SAN MARTIN 699 - LAS HERAS
23|1|F|23|1|D

CAMIONES VOLCADORES
NECESITA
"Salvador Iúdica S.A."
CHUQUISACA 555 - G. CRUZ
Mendoza
23|1|F|50829|25|1

HORNO
Para fundir hierro
Capacidad 1.500 kg. por hora, semi nuevo, vendo o permuto, vehículo.
Las Heras 530 - Godoy Cruz
23|1|C|050|23|1

BARATO
Vendo como terreno fabuloso inmueble con construcciones, 27 metros de frente por 49 metros de fondo, sobre calle Perú al 2200, propicio para cualquier tipo de inversión. Recibo permuta propiedad menor y/o automotores.
SOBREMONTE 304 — CIUDAD — DE 18 horas a 20 horas.
23|1|C|003|23|1

MELANIE SCHÜLE
Desea incorporar agentes para venta cosméticos
ZONA GUAYMALLEN
Tels. 249347 y 252159
23|1|C|953|23|1

AVISOS CLASIFICADOS

(Viene de la Pág. anterior)

Servicio Doméstico Pedidos

A EMPLEADA necesito de 8 a 18 hs. Reconquista 99. Godoy Cruz.
23|1|F|50758|23|1

A EMPLEADA cama adentro recomendada una persona. Sueldo inicial 220.000. Dorrego 1478. Dorrego. Teléfono 292166.
21|1|T|01647|23|1

A EMPLEADA cama adentro. San Juan 1238. 6º pito. Dpto. 30.
22|1|C|664|23|1

A EMPLEADA servicio doméstico, necesitamos, mayor de 35 años, puede ser con una hija de 13 ó 14 años, cama adentro, sepa algo de cocina. Buen sueldo. Tratar de mañana en Vte. López 443. (por Salta al 800 de Ciudad), y de tarde en Olascoaga 2464. Ciudad.
23|1|F|50860|23|1

A EMPLEADA responsable, para limpieza, de mañana. Patricias Mendocinas 598. Ciudad.
23|1|C|031|23|1

A EMPLEADA servicio doméstico cama adentro, matrimonio joven, muy buen sueldo. 9 de Julio 1111 - 2º piso Dpto. A
22|1|C|654-55|24|1|D.

CHICA se necesita ayudar quehaceres domésticos, buen sueldo Teléf. 223652.
23|1|C|973|24|1

DOY pieza y sueldo para ½ día. Cepolleti 1341. Dorrego.
23|1|C|824|23|1

EMPLEADA medio día, otra cama adentro, necesito. Salta 1587. Ciudad.
19|1|C|646|23|1

EMPLEADA necesito, buen sueldo. Córdoba 782. Las Heras.
21|1|C|444|445|22|1|D

EMPLEADA necesito sin retiro. Dirigirse Clark 329. Ciudad.
22|1|C|676|23|1

EMPLEADA quehaceres domésticos precisase medio día, buen sueldo. Jujuy 991.
23|1|C|919|23|1

EMPLEADA sepa cocina, cama adentro, sin lavado ni planchado; hay otra; sueldo 350000. Telfono 245350
23|1|T|1719|24|1

EMPLEADA medio día, tratar de tarde. Falucho 1036. Dorrego. 240609.
23|1|C|008|23|1

EMPLEADA responsable con referencias, cama adentro, entienda cocina sencilla, sin lavado, ni planchado, sueldo $ 3.000. Tratar San Martín 372. Godoy Cruz Mza.
23|1|C|885|25|1

EMPLEADA para 3 personas mayores. Otra para matrimonio. Rivadavia 610.
23|1|C|033|23|1

EMPLEADA necesito urgente. Altísimo sueldo. Trabajo inmediato. T. 292497.
23|1|C|982|23|1

EMPLEADA servicio doméstico, medio día. Necesito. Salta 1226.
23|1|T|01737|23|1

MUCAMA y chica cama adentro. Tratar: Echeverría 1845. Godoy Cruz. Teléfono 280587.
23|1|T|01709|23|1

NECESITO chica ½ día A. Villanueva 376. Tel. 290736.
22|1|C|650|23|1

NECESITO cocinera. Perú 1631. Presentarse desde las 9 horas.
22|1|T|01688|23|1

NECESITO empleada con retiro. 9 de Julio 547. Piso 4º. Departamento 413.
23|1|T|1718|23|1|D.

NECESITO empleada doméstica para limpieza de 8 a 16 horas. Teléfono 240111.
23|1|T|01707|23|1

NECESITO Sra. o Srta sola para encargada casa fila., José V. Zapata 429 Cdad.
23|1|C|808|23|1

NECESITO empleada medio día, sueldo, $ 250.000, sin lavado ni planchado. Albarracín 1375, Villa Hipódromo.
22|1|C|746|23|1

SEÑORITA necesito, horario corrido de mañana. Ramírez 2555. Ciudad.
23|1|T|01729|23|1

URGENTE empleada necesito 350.000 trabajo inmediato. Teléfono 292497.
21|1|C|553|25|1

OFRECIDOS

A EMPLEADAS seleccionadas agencia. España 1683. Seriedad, garantía. Tel. 259168.
19|1|C|552|23|1

A MOZON 284 solicite empleadas seleccionadas y garantizadas. T. 291104.
19|1|C|483|24|1

AGENCIA Lourdes, ofrece práctica cocinera, mucama, c|a. otra retiro. Teléfono 227791.
23|1|C|803|24|1

ATENCION ofrece agencia Bombal 2 empleadas, excelentes referencias, T. 292497.
23|1|C|982|23|1

COCINERA para Mendoza, Buenos Aires. Otra trabajar por horas. 247364.
23|1|C|033|23|1

SE OFRECEN 2 empleadas cama adentro. Tratar: Salta 1587, ciudad.
1|2|18|O|1|12

LICITACIONES

S. E. O. S. P.
DIRECCION PROVINCIAL DE HIDRAULICA DE LA PROVINCIA DE CORDOBA
LICITACION PUBLICA (2do. Llamado)
Día: 27 de febrero de 1976 - 10 horas. "REMODELACION DIQUE CRUZ DEL EJE - 1ra. PARTE - ZONA DE COMPUERTAS (Dto. Cruz del Eje)" - $ 54.559.993.45
Precio del pliego: $ 3.100. Informes: Humberto 1º Nº 607 - 3º Piso - Córdoba.
16|1|F|41746|23|1|A

Municipalidad de Gral. San Martín (Mendoza)
LICITACION PUBLICA
EXPTE. Nº 6229 - O. de S - 75
Llámase a licitación pública para el día 18 de febrero de 1976, a las 11 hs., a efectos de convenir la adquisición de 1.300 metros de caños de fibrocemento de 75 mm. de diámetro para servicio de agua potable en Barrio Libertad.
Requerir Pliego de Condiciones en Oficina de Compras y Suministros.
Gral. San Martín (Mza.), enero de 1976.
23|1|F|50761|27|1

MINISTERIO DE ECONOMIA
CORPORACION DE EMPRESAS NACIONALES
GAS DEL ESTADO
LICITACION PUBLICA Nº 1/76
Llámase a LICITACION PUBLICA, "por el cromado poroso de cilindros compresores de equipos Motocompresores Clark M. A.".
APERTURA: 13 de Febrero de 1976, a las 11 horas.
LICITACION PUBLICA Nº 2/76
Llámase a LICITACION PUBLICA, "por el cromado poroso de camisas de cilindros matrices de Motocompresores Clark M. A.".
APERTURA: 13 de Febrero de 1976, a las 11.30 horas
Las firmas interesadas pueden retirar los pliegos respectivos en División Compras, sita en calles Las Tipas y Santiago del Estero, Godoy Cruz - Mendoza, de 7 a 13 horas, los días hábiles de lunes a viernes.
VALOR DEL PLIEGO: $ 50,00.
22|1|F|50466|29|1

MINISTERIO DE ECONOMIA
CORPORACION DE EMPRESAS NACIONALES
AGUA Y ENERGIA ELECTRICA
EMPRESA DEL ESTADO
ADMINISTRACION REGIONAL CUYO
LICITACION PUBLICA 1/76
Llámase a LICITACION PUBLICA para el día 16 de febrero de 1976, a las 11 horas, para la reparación y pintado de ataguías de la Central Hidráulica Ullún (Provincia de San Juan).
PRESUPUESTO OFICIAL: $ 1.000.000,00.
PLIEGOS E INFORMES: En Mendoza, Oficina de Compras - San Juan Nº 470 y Av. San Martín Nº 1092 - 4º Piso. - En San Juan: Oficina de Compras - Rioja Nº 223 - Sur.
LUGAR DE APERTURA: Av. San Martín Nº 1092, 4º Piso - Mendoza.
VALOR DE LA DOCUMENTACION: CIEN PESOS ($ 100,00).
Obra del Plan Trienal para la Reconstrucción y Liberación Nacional
22|1|F|50442|26|1

MINISTERIO DE ECONOMIA
CORPORACION DE EMPRESAS NACIONALES
AGUA Y ENERGIA ELECTRICA
EMPRESA DEL ESTADO
Administración Regional Cuyo
Llámase a LICITACIONES PUBLICAS y PRIVADA para la adquisición de diversas prendas de vestir con destino al personal afectado a Sectores varios:
LICITACION PUBLICA Nº 19/75
APERTURA: 10/3/76 - 9 Hs.
Juegos de pantalón, camisa y campera, guardapolvos para dama y caballero, camisas, blusas camisas, mamelucos, sacos blancos, pantalones celeste claro, rompevientos y corbatas.
LICITACION PUBLICA Nº 20/75
APERTURA: 10/3/76 - 10 Hs.
Equipos de agua formados por anorack y pantalón, capas impermeables, pilotos y camperas de cuero.
LICITACION PUBLICA Nº 21/75
APERTURA: 11/3/76 - 9 Hs.
Botines tipo patria de seguridad, zapatos de seguridad, zapatos suela cuero y de goma, tipo mocasín para dama y borseguíes para alta montaña.
LICITACION PUBLICA Nº 22/75
APERTURA: 11/3/76 - 10 Hs.
Trajes para invierno y verano confeccionados en telas sarga peinada y tropical, colores grises y azules y gabanes.
LICITACION PRIVADA Nº 62/75
APERTURA: 12/3/76 - 10 Hs.
Juego de dos chaquetas de tela impermeable tipo "Cacique", pantalón de tela impermeable, mitones de cuero, pasamontañas y anorack.
PLIEGOS E INFORMES: Sección Compras, Av. San Juan Nº 470 - Mendoza.
VALOR DEL PLIEGO: $ 25,00 (Veinticinco Pesos).
21|1|F|50374|25|1

MINISTERIO DE ECONOMIA
Corporación de Empresa Nacionales
AGUA Y ENERGIA ELECTRICA
EMPRESA DEL ESTADO
ADMINISTRACION REGIONAL CUYO
LICITACION PUBLICA Nº 15/75
Llámase a Licitación Pública para el día 17 de febrero de 1976 a las 7,30 horas, para la contratación de vehículos automotores varios (micro - ómnibus, rurales, automóviles, camionetas, camiones, etc.), con destino a los servicios afectados a esta Administración Regional, durante el período comprendido entre el 1º de abril de 1976 y 31 de marzo de 1977.
Pliegos e informes: En Mendoza: Sección Compras - Av. San Juan Nº 470. - Ciudad. En San Rafael: Sección Compras: Calle Edison Nº 526.
Valor de la documentación: Cien pesos ($ 100)
23|1|F|50696|27|1

MINISTERIO DE ECONOMIA
CORPORACION EMPRESAS NACIONALES
YACIMIENTOS PETROLIFEROS FISCALES
ADMINISTRACION MENDOZA
LICITACION PUBLICA AM. Nº 1.292
TRABAJOS AUXILIARES CON EQUIPO MENOR - VIALIDAD EN AREA MALARGUE
APERTURA: Día 18 de Febrero de 1976 a las 11,00 horas en calle Salta 672 - Godoy Cruz - Mendoza
VALOR DEL PLIEGO: $ 200,-
22|1|F|14999|31|1|D

MINISTERIO DE ECONOMIA
CORPORACION EMPRESAS NACIONALES
YACIMIENTOS PETROLIFEROS FISCALES
ADMINISTRACION MENDOZA
LICITACION PUBLICA AM. Nº 1.291
TRABAJOS DE HORMIGON SIMPLE Y ARMADO EN AREA MALARGUE DE LA ADMINISTRACION MENDOZA.
APERTURA: Día 16 de Febrero de 1976 a las 9,00 horas en calle Salta 672 - Godoy Cruz - Mendoza.
VALOR DEL PLIEGO: $ 200,-
22|1|F|14998|31|1|D

MINISTERIO DEL INTERIOR
Dirección General de Administración
Llámase a Licitación Pública Nº 2|76 para el día 6 de febrero de 1976 a las 15 horas, con el objeto de contratar la composición e impresión del Registro Electoral de la Nación.
El acto de apertura de sobres tendrá lugar en la Dirección General de Administración, Avda. de Mayo 760, 3er. piso, Capital Federal en la fecha y hora indicadas, donde se suministrarán a los interesados los informes correspondientes.
Las ofertas se presentarán o remitirán a la Dirección mencionada.
Los pliegos podrán retirarse sin cargo en esa Dirección o en la Secretaría Electoral del Distrito respectivo.
El Director General de Administración.
19|1|F|50118|28|1-A.

GOBIERNO DE LA INTERVENCION FEDERAL DE MENDOZA
MINISTERIO DE OBRAS Y SERVICIOS PUBLICOS
Dirección Provincial de Vialidad
"LICITACIONES PUBLICAS"
Llámase a Licitación Pública para los días y horas abajo indicados, con motivo de:
Expte. Nº 3682 —OS—7—C—75
Apertura: 6 de Febrero de 1976 a las 9,00 horas.
Provisión de Materiales Pétreos para enripiados del distrito ESTE, (Calles del Departamento SANTA ROSA)
VALOR DE LA CARPETA: $ 1.000,00
Expte. Nº 3948—OS—7—C—75
Apertura: 6 de Febrero de 1976 a las 11,00 horas
Provisión de Agregados Pétreos para el Mejoramiento de Calles del Departamento de TUPUNGATO.
VALOR DE LA CARPETA: $ 1.000,000
Apertura de Propuestas, venta de Pliegos, Informes, en Oficina de Compras de la D.P.V., sita en calle Carlos W. Lencinas s/n. Parque General San Martín - MENDOZA.
22|1|F|50436|23|1

LINDOR COVAS por WALTER CIOCCA

Danza de los pases

El uruguayo Victorino no irá a Río Plate

MONTEVIDEO, 22 (Télam-EFE). — La directiva del Club Río Plate de Montevideo declaró anoche "intransferible" a su goleador centro delantero Waldemar Victorino.

El futbolista, una de las revelaciones de la pasada temporada, de 20 años de edad, era ambicionado por el campeón argentino, River Plate.

La decisón del club oriental esta fundada en el deseo de no disminuir el poderío deportivo del equipo que el año pasado cumplió muy buenas actuaciones en los torneos locales.

Carranza

BUENOS AIRES, 22 (Télam). — Corre peligro de no concretarse la incorporación de Juan Carranza a Estudiantes de La Plata, según declaró a "Télam" el presidente de la subcomisión de fútbol del club Quilmes, Luis Meiszer.

Carranza había arreglado ya con la entidad platense e incluso había firmado, según se informó, pero Horacio Salinas, quien pasaba a Quilmes en trueque por aquel, se "destapó" con un pedido de 300.000 pesos. La misma exigencia formuló Rene Manceda, que también se incorporaba a "los cerveceros".

Se aclaró que se continúan las tratativas para tratar de llegar a un acuerdo.

Togneri

Si la revisación médica que se realizará a Néstor Togneri esta tarde satisface, será incorporado al plantel de Quilmes, que esta buscando reforzarse para debutar con posibilidades en primera división "A".

Este veterano e importante valor vendrá muy bien para amalgamarlo con la juventud de sus compañeros.

Nicolao a Gimnasia

Alberto Nicolau se incorporó hoy a Gimnasia y Esgrima de La Plata, entidad que abonó por su pase a Boca Júniors 250 millones de pesos moneda nacional. El jugador percibirá, mensualmente, 13 millones de pesos de la misma moneda.

Miño a los "Rojos"

Independiente incorporó a su plantel profesional al joven jugador paraguayo Silverio Miño, de Olimpia, que sólo cuenta con 17 años.

Amistosos de la selección de fútbol

MAR DEL PLATA, 22 (Télam). — La selección argentina de fútbol realizará dos partidos de adiestramiento en el estadio General San Martín de esta ciudad, se anunció hoy.

La información fue suministrada por el empresario Oscar Martínez, quien no precisó las fechas en que se efectuarían tales cotejos, aunque dejó entrever que tendrían lugar antes que el seleccionado viaje a Europa.

Básquetbol

Triunfo de San Martín sobre Villa Hipódromo

Se disputó la primera fecha de la segunda rueda del torneo de básquetbol en el que se pugna por no descender a primera "B".

El resumen de la jornada es el siguiente.

En un partido muy intenso que dio como resultado final una igualdad, y cuando ambas escuadras acumularon 67 tantos cada uno, obligando por reglamento a jugar cinco minutos de tiempo adicional, Rivadavia se impuso finalmente a San José, por 76 a 74.

Rivadavia que fue perdedor por poca diferencia a lo largo de todo el partido, recién pudo rehabilitarse en los últimos minutos, y con mucho esfuerzo logró el empate tan deseado por sus parciales.

El equipo local jugó desarmonizado y con poca fortuna en el emboque. La marcación hombre a hombre falló en todo momento. En los minutos adicionales se redoblaron las acciones intensas y nerviosas, culminando el partido, prácticamente, con emboques directos provenientes de continuas penalidades, ya que ambos contendientes se propusieron un juego brusco, con severa marcación individual.

Los equipos

Rivadavia (76): Formación inicial: R.Mansur (10), R. Del Canto (9), F. Balaguer 11), A. Tondini (11), L. Brozovix (25), H. Angeleri (2), J. Micieli (4) y R. Flores (4).

D.T.: Alberto Centorbi.

San José (74): Formación inicial: R. Barroso (19), O. Santos (24), M. Herrera (1), H. Aristiarán (14), R. Manrique (5). También jugaron C. Roldán (2), Vélez (4), J. Díaz (5), A. Díaz.

Expulsados dos hombres de San José, jugó el tiempo adicional con 4 hombres por no tener reservas.

D.T.: E. Moyano.

Juez: Alberto García.

Arbitro: Pedro Merlo.

Reservas: Rivadavia 78, San José 36.

Recaudación: $ 5.550,00.

Ganó San Martín

Difícil triunfo obtuvo Gral. San Martín en su reducto ante su similar de Villa Hipódromo por 64 a 55. Muy buen comienzo de San Martín que con desplazamientos rápidos y buena media distancia se alejó en el marcador. Sobre los 5 minutos la diferencia era de 10 tantos. De allí en adelante Villa Hipódromo cambió la marcación de zona por personal. Aún así esta fue deficiente, manteniendo de esta manera el local la diferencia hasta el final del período por 33 a 25.

En la segunda fracción "Villa" apretó las marcas y recién entonces pudo desbaratar los intentos de San Martín. Las diferencias se acortaron y sobre los 17 minutos se colocó a tres unidades. Pero el nerviosismo y por momentos el apresuramiento fue factor negativo para lograr la paridad y nuevamente el quinteto de calle Perú, con juego más sereno se erigió a la postre en legítimo ganador.

Equipos

Gral. San Martín (64): R. Quiroga 16, J. Quiroga 18, A. Weinert 6, O. Torresi 20 (Cap.), N. Soria 4 (formación inicial); W. Vargas, P. Quiroga. Director técnico: José Soria.

Villa Hipódromo (55): J. Pedemonte 12, J. Quinteros 6, J. De Luca 20 (Cap.), A. Castillo 2 y O. Orlando (formación inicial); L. Campomaggi 11, H. Páez 4. Director técnico: Carlos Tobar.

Preliminar: Gral. San Martín 71, Villa Hipódromo 51.

Recaudación: $ 930.

Triunfó Regatas

Regatas se impuso a Universitarios por 68 a 56. El quinteto local comenzó con una marcación de zona y la visita empleando hombre a hombre. De esta opción sacó ventaja el conjunto de la "U", ya que a Regatas se le hizo difícil llegar bajo el aro rival, mientras que a Universitarios le resultó más positiva esta acción. Basto que Sevilla y Sánchez le tomarán el ritmo al partido, para que con sus entradas en profundidad emparejaran el partido y pudieron así pasar al frente en el tablero. La primera etapa favoreció al conjunto del "lago" por 31 a 28.

En la etapa faltante, Regatas, aventajó aún más a su rival y pudo llegar así a la finalización de la misma con una justa y merecida victoria.

Los equipos

Regatas (67): R. Sánchez 12, V. Vicente, D. Fernández 8, G. Sevilla 25 y M. Puebla 15, (formación inicial); N. Gorón 7, A. Avendaño y J. Laviano. Director técnico: Francisco Romero.

Universitarios (56): J. Campos 8, V. Núñez 12, O. Cappa 10, N. Guyón 10, y R. Ramírez 16, (formación inicial); P. Piesello, M. Bauza, G. Pérez y P. Coll. Director técnico: Edgardo Peralta.

Arbitros: Juan Delgado y Miguel Navarrete.

Preliminar de Reserva: Regatas 41, U.N.C. 51.

Recaudación: 125.

Preolímpico

Argentina 2, Chile 1

RECIFE (Pernambuco, Brasil), 22 (Télam Especial). — El seleccionado peruano derrotó a su similar colombiano, por uno a cero, en el primer encuentro de la segunda fecha del torneo preolímpico de fútbol, zona sudamericana, que se disputa en esta ciudad.

Esta jornada se completará con el partido que a las 22 (hora argentina), disputarán las selecciones de la Argentina y Chile.

Ganó Argentina

RECIFE (Pernambuco, Brasil), 22 (Télam-especial). — La Argentina derrotó a Chile, por dos a uno, en el encuentro de fondo de la segunda fecha del torneo preolímpico de fútbol, zona sudamericana, que se disputa en esta ciudad.

Al término del primer tiempo, Chile le ganaba uno a cero, mediamte gol convertido por Soto a los 22 minutos.

En el complemento, repuntó el equipo argentino, que logró la igualdad a los 10 minutos por mediación de Montes. Cuando faltaba un minuto para concluir el encuentro, Correa marcó el tanto del triunfo para la escuadra argentina.

Con esa victoria, Argentina encabeza las posiciones junto con Perú, con dos puntos; seguidos de Brasil y Uruguay, con una unidad; y cierran la tabla Colombia y Chile, sin puntos.

El certamen continuará el viernes próximo, con el encuentro que sostendrán Argentina y Perú.

Boca y Olimpia igualaron: 0 a 0

BUENOS AIRES, 22 (Télam) Boca Juniors y Olimpia, campeón del Paraguay empataron con el marcador en blanco, en el encuentro amistoso que disputaron esta noche en la "Bombonera" colmada de público, produciéndose una recaudación de 2.787.060 pesos.

En el segundo tiempo, a los 16 minutos, Trobbiani desvió un tiro penal.

Los equipos

Arbitro Raúl Loureiro y estos son los equipos:

Boca: Gatti; Tarantini, Sa, Mouzo y Ovide; Benítez, Trobbiani y Ribolzi; Mastrángelo, Letanú y Gonzalez.

Olimpia: Almeida; Alcides Sosa, Flaminio Sosa y León; Espinoza, Torres y Talavera; Barrientos, Díaz y Aquino.

EDICTOS JUDICIALES

EDICTO. — Juez Décimo Juzgado Civil: dictó resolución autos 10622, Sicoli Armando Francisco, cancelación pagaré. Mendoza, 29 diciembre 1975 y vistos:... Considerando:... Resuelvo: Disponer cancelación letra 42/298/58931, librada por Bodegas Franco Argentina S.A., vencimiento 11-5-75, por $ 20.000,00 y aceptada por Banco Mendoza, autorizando el pago de la misma si no hubiere oposición dentro de sesenta días posteriores a la última publicación edictal. - Fdo.: Aníbal B. Abalos, Juez. - Juan Gutierrez C., Secretario. 9|1|C|094|23|1

EDICTO. — Caja de Seguro Mutual Ley 1828, cita cinco (5) días beneficiarios Orlando Gregorio Dubanced Contreras para reclamos derechos seguro mutual. - Carlos Raúl Nanclares Sub-Gerente a cargo de Gerencia, Caja de Seguro Mutual. 19|1|C|386|23|1

EDICTO. — Caja de Seguro Mutal Ley 1828, cita cinco (5) días beneficiarios Teofilo Miranda Alaniz para reclamos derechos seguro mutual. Carlos Raúl Nanclares, Sub Gerente. 21|1|C|145|25|1

EDICTO. — Caja de Seguro Mutual Ley 1828, cita cinco (5) días beneficiarios Marcos Martín Barrera Soria, para reclamos derechos seguro mutual. Carlos Raúl Nanclares, Subgerente. 22|1|C|690|26|1

EDICTO. — Caja de Seguro Mutual Ley 1828, cita cinco (5) días beneficiarios Jorge Luis Godoy Fixina, para reclamos derechos seguro mutual. Carlos Raúl Nanclares Subgerente. 22|1|C|692|26|1

EDICTO. — Juez Cuarto Civil, cita herederos y acreedores de: José Antonio Palacios, comparendo, nueve de febrero próximo a las doce horas. Expte. Nro. 70.137. - Susana M. Durán, Secretaria 19|1|C|391|29|1|A

EDICTO. — Juez Tercer Juzgado Civil Gral. Alvear cita herederos y acreedores de María Isabel Pérez y Ramón Tkaczyk, comparendo cuatro de febrero próximo a las once horas. Bonifacio López M. - Secretario. 14|1|F|41304|23|1|A

EDICTO. — Segundo Juzgado Civil, Tercera Circunscripción cita herederos y acreedores de Basilio Crauchuck Francauk, comparendo: Febrero nueve, once horas. - Esc. Act. Pedro José Messina, Secretario. 9|1|F|40419|4|2|A

EDICTO. — A herederos de Luis María Herrera Reynals citase a la Caja de Jubilaciones y Pensiones de Escribanos a reclamar derecho pensionario, bajo apercibimiento de ley. 23|1|F|50788|27|1

EDICTO. — Juez Noveno Juzgado Civil, Comercial y Minas. Secretaría 9, en autos Nº 100.574 "Banco de Previsión Social c/Agustín Humberto Frúgoli y Vicente Fornari, 'Ej. Camb.'", se comunica que el Martillero Aldo Di Vanni, rematará en pasillo frente a la Secretaría del Tribunal, el día 16 de Febrero próximo a las once y treinta horas. Propiedad rural del señor Vicente Fornari, ubicada en calle Tropero Sosa s/n., Distrito Buen Orden, Departamento San Martín, con una superficie s/título de 3 Has. 7.995 m2. y según plano levantado por el Ing. Magín Mayol con fecha junio de 1969, debidamente aprobado por la Dirección de Topografía de la Provincia de 3 Has. 9.343 mts. con 34 decímetros cuadrados. Límites: Norte, José Ticler en 623 mts. con 80 cms.; Sud, José A. Barbieri y Lorenzo Guerrero en 616 mts. con 95 cms.; Este, Zenón Noé en 64 mts. con 64 cms. y Oeste Calle Pública (Tropero Sosa) en 63 mts. con 36 cms. Mejoras: Agua corriente y luz eléctrica, viña baja de tres hilos de alambre, variedad criollas, buen estado; 25 olivos en producción; derecho de agua de carácter definitivo para toda su extensión, por hijuela Videla Nº 6, Canal Matriz San Martín, Rama Norte, Alto Verde. Río Tunuyán. Inscripta al Registro de la Propiedad al Nº 602, fj. 212, T. 4 de San Martín. Padrón Territorial Nº 764/8 de San Martín. Deudas: C. Directa, diferencia años 1965/68 y 1969/74, $ 2.488,55 más intereses a liquidar en fecha de pago. Irrigación, $ 1.794,99 correspondiente al año 1972 en adelante, intereses a pagar en fecha de pago. Gravámenes: Embargo en exped. Nº 9.573 "Viggiani Osvaldo c|Vicente Fornari, E. Cambiaria" tramitado ante el 2º Juzgado Civil. Anotado al Nº 602, folio 212, T. 25, Emb, San Martín, por $ 9.065,00 del 24/5/74. Este expediente anotado al Nº 39, folio 39, T. 25 de Em. San Martín por $ 110.000 del 10/10/74. Litis en Expte Nº 21566 A, Dirección Nacional de Vialidad c/Vicente Fornari p/expropiación, tramitado ante el Juzgado Federal y anotado al Nº 86, folio 86, T, 8 Litis (se afectan 967,69 m2.) del 18/2/74. Cítese por el presente edicto a acreedores y/o posibles acreedores a hacer valer sus derechos. Base: $ 9.884,00 o sea el 70% avalúo Fiscal. Comprador depositará en el acto del remate el 10% del total como seña, más el 3% de comisión; saldo aprobada la subasta. Realizada la subasta no se admitirá cuestión alguna al respecto. Títulos se encuentran agregados en autos. Informes: Dpto. de Remates del Banco de Previsión Social, esquina Brasil y Belgrano de Godoy Cruz, Mendoza y Secretaría autorizante. Aldo Di Vanni Martillero, Jefe. 23|1|F|50637|31|A

EDICTO. — Caja de Seguro Mutual Ley 1823, cita cinco (5) días beneficiarios Juan Esteban Ortiz Ortiz para reclamos derechos seguro mutual. Carlos Raúl Nanclares. Sub Gerente a cargo Gerencia Caja de Seguro Mutual 23|1|F|50665|27|1

CORREO ARGENTINO Mendoza
Concesión Nº 47/Dto. 8º
Tarifa Reducida
Franqueo a Pagar
Concesión Nº 228

LOS ANDES

MENDOZA — Viernes 23 de Enero de 1976 — Año XCIV — Núm. 31.164

Boxeo en la Asociación

Enrique Agüero y Miguel Maldonado combaten hoy

Y llegó el día esperado para los aficionados del boxeo. Hoy en Mitre 1771, luego de un prolongado lapso de quietud se inaugurará la temporada 1976. Volverá pues, el popular deporte del boxeo al cuadrilátero de la Asociación Mendocina. Y la oportunidad es buena para presenciar un combate (el de fondo), que por sus protagonistas, puede alcanzar la dosis necesaria de fragor, vigor, lucha, para hacerles vivir a todos aquellos que se arrimen a calle Mitre un buen espectáculo. Efectivamente, Enrique Agüero y el cordobés Miguel Maldonado serán los actores principales de la velada. Cada uno trae pergaminos y antecedentes bastantes interesantes para prometernos en el prólogo un compromiso de envergadura.

Enrique Agüero, llega a la cita con un nuevo manager: Héctor Mora, y con la mente puesta en el triunfo que más allá de lo importante que puede significar de su carrera, traerá esa revancha espiritual ya que Maldonado fue ganador de su hermano Pedro Agüero en una noche negra para el boxeo mendocino en un ring de la ciudad de San Martín.

El cordobés Maldonado, "puño fuerte", dirá esta noche si continúa en sus 13 de liquidar rivales por la vía concluyente.

El mendocino ansia un desquite. No por él, sino por el hermano. Está dispuesto a derribar lo que ya se está transformando en mito. Para ambos, no más allá del 5º asalto.

Enrique Agüero, todos lo conocemos, es un buen boxeador. Ganador de rivales importantes, entre los que se cuentan nada más y nada menos que Kid Pasculaito, el "cuco" paraguayo que hacia años no perdía, hasta que cayó en las manos de Enrique Agüero.

Hoy, con la dirección de Mora, seguramente puede agregarles a sus muchas condiciones innatas un orden y una seguridad a su trabajo que en etapas pasadas no tenía. Agüero, aguerrido por naturaleza, siempre despreció su buen caudal técnico para ganar de entrada o por la vía rápida del KO. Así en muchas noches no lo vimos tan brillante como sus conocimientos lo pueden hacer aparecer. Cuarto en el escalafón argentino de los plumas. Enrique Agüero busca seguir ascendiendo y su mira está ya puesta en el titular argentino Oscar "Cachín" Méndez.

Maldonado, luego de ese triunfo por KO frente a Pedro Agüero, pasó a ser conocido entre los aficionados mendocinos. También cuando en la Asociación en fallo dividido le quitaron la pelea frente a "Pamperito" Olivera. Desde ese entonces Maldonado estuvo en programa varias veces en la Asociación, pero sus rivales de turno tuvieron "enfermedades" repentinas. "Enfermedades" éstas que en el boxeo se llaman "no, con ése no; pega fuerte".

Esa es precisamente la carta de triunfo del pupilo de Domínguez, la poderosa pimienta de sus manos, tanto de derecha como de izquierda. Alto, con manos largas, tiene un físico privilegiado para la categoría. Pelearlo en la larga distancia, es casi un suicidio.

Y ahí estará sin duda el problema de Agüero, encontrar la distancia para que el cordobés no se haga peligroso. Buscar por dentro en la media y corta distancia.

Maldonado tiene a su favor la altura y el largo de brazos. El problema sin duda será de Agüero, que además tendrá que taparse más de lo obligado para no llegar desmantelado a la mira de las manos de su rival. Ahí tendrá Mora que trabajar duro y parejo.

En síntesis, un buen combate para el inicio de la temporada 1976, que a lo mejor traerá en el futuro muchos y tan buenos combates como éste.

Tanto Maldonado, como Agüero, cumplirán hoy a la mañana en la Comisión Municipal de Deportes la revisación y el pesaje reglamentarios; allí quedarán listos entonces para enfrentarse a la noche.

El programa

El programa que dará comienzo a las 22 incluye los siguientes combates: cinco rounds de dos minutos de pelea por uno de descanso; categoría liviano: Jorge Talquenca (Landini) vs. Dante Serradilla (Gutiérrez); categoría gallo, José Arroyo (Firpo) vs. Juan Condori (Salta). Están como suplentes los púgiles José Sánchez y Aldo Jofré. En el semifondo a seis asaltos, profesionales, combatirán los mendocinos Esteban Bustos y Luis Rivero.

Entradas

Las boleterías del estadio de calle Mitre 1771 serán abiertas hoy a las 10 y el valor de las entradas será el siguiente: ring-side $ 150; palco $ 120; platea $ 100; popular $ 50; niños, damas y conscriptos a popular $ 30.

Plazos en la Liga Mendocina de Fútbol

La Liga Mendocina de Fútbol dio a conocer a través de un comunicado los plazos para la designación de representantes y candidatos. Hasta el día 25 de enero de 1976 rige el plazo para: delegados a las asambleas tanto para los clubes de primera "A" y "B"; candidatos para formar el tribunal de penas para los clubes de primera "A" y "B"; candidatos para formar el consejo de árbitros, clubes de primera "A" y "B" y candidatos para formar el tribunal de cuentas.

Hasta el día 31 de enero de 1976 es el plazo para la terna de candidatos a consejeros por las divisiones primera "B". Todas las propuestas deberán formularse por nota separada, indicando el domicilio de las personas designadas.

Novedades del fútbol

Héctor D'Angelo podría ser el nuevo DT de San Martín

"Albirrojos" y "Azules" tras el pase de Barroso

Entre hoy y mañana es esperado en Mendoza el director técnico Héctor D'Angelo, quien en nuestra provincia mantendrá conversaciones con los dirigentes del Club Atlético San Martín ante la firme posibilidad de asumir la dirección del primer equipo "Albirrojo" en la temporada 1976. El señor D'Angelo fue entrevistado personalmente en Buenos Aires por el dirigente Aitor Cenci, quien realizó tratativas en busca de un técnico de primera línea. A su regreso a Mendoza el señor Cenci informó a la directiva de todas sus gestiones, incluso una con Federico Vairo que tropezó con las elevadas exigencias de este "coach". Fue D'Angelo el que tuvo ambiente y ya fue citado telefónicamente para que viaje a Mendoza a fin de tratar de llegar a un acuerdo. El año pasado D'Angelo trabajó en Lanús, equipo que estuvo a punto de ascender, y también registra un paso como entrenador en Bánfield. Justamente fue jugador de esas dos entidades. El hecho de que D'Angelo haya sido citado indica que hay muchas posibilidades de que sea el futuro técnico de los "Albirrojos" para este año. La información que damos fue proporcionada oficialmente a LOS ANDES por el activo dirigente Dante Luis Zancán, luego de que el señor Cenci en una reunión especial, noches atrás, informara a la directiva de las gestiones que cumplió en la Capital Federal.

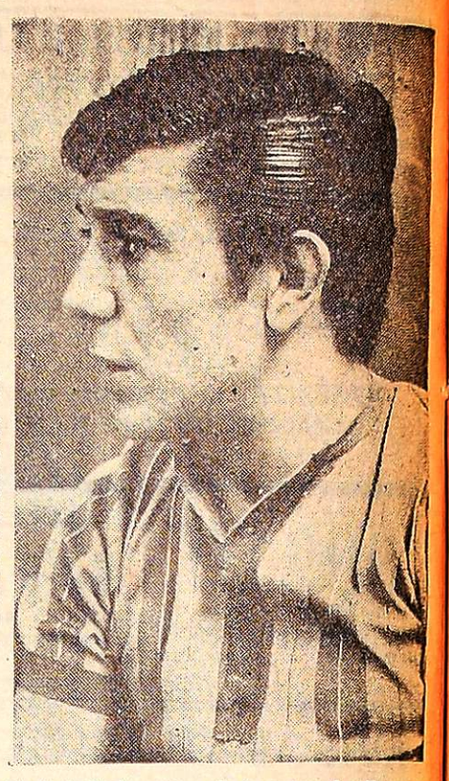

Juan Felipe Barroso. Está nuevamente en Mendoza y es codiciado por Atlético San Martín e Independiente Rivadavia.

Barroso otra vez en Mendoza

Desde hace un par de días está nuevamente en Mendoza el delantero Juan Felipe Barroso, que no habría solucionado su retorno al Deportivo Cali de Colombia. La situación de "Pocho" Barroso no está muy clara y existe la versión de que se habría negado a ser transferido a otro club de Colombia. Como se sabe el técnico Antonio D'Acorso, que se hizo cargo del Cali, llevó otro número nueve (López, ex Quilmes), con lo que Barroso quedaba en la situación de ser transferido a otra entidad, a lo que se negó. Por eso regresó a Mendoza y está a la espera de que se aclare su futuro. Los dirigentes de San Martín están al tanto de ello y ya han iniciado gestiones tendientes a recuperarlo, pero el problema sería la fuerte suma que exigiría Cali para negociarlo. Se habla de una cifra que oscilaría entre los 250 y 300 millones de pesos viejos. También los "Azules" del parque conocen la situación de Barroso y no sería de extrañar que iniciaran alguna tratativa tendiente a lograr su concurso. Es importante señalar que Barroso quiere jugar en Mendoza.

Interés por Pereyra y E. Maryllack

El club Atlético Argentino solicitó oficialmente a San Martín los pases de los defensores Juan Carlos Pereyra y Eduardo Maryllack, en calidad de refuerzos para el Regional. Ambos, de acuerdo a lo que se nos informó, fueron declarados intransferibles porque San Martín no quiere desmantelar más su equipo, que ya sufrió las deserciones de Astrada y Dubrowszczyck que pasaron como refuerzos a Pacífico. Ayer se firmó toda la documentación de esos dos pases. Ambos a préstamo por el Regional, exclusivamente.

Desaliento en San Martín

Muy desalentados estarían los actuales dirigentes de San Martín porque ante la proximidad de la renovación de autoridades no han encontrado el apoyo y el eco que esperaban de la masa societaria y de dirigentes. Tan dolidos se encuentran algunos de ellos que tendrían la intención de no presentarse a la renovación de autoridades, el próximo 29 de febrero. Un desaliento que surge del hecho de que la gente —se dijo— no valora el esfuerzo y el trabajo de tantos años. Con obras, grandes campañas y nada menos que 7 torneos nacionales y la clasificación para el de este año. Es como si les hubieran dado la espalda. Por eso la amargura de varios miembros de la actual directiva, que no comprenden la actitud de quienes no valoran todo lo realizado. Es por eso que tomarían la decisión de retirarse de la puja electoral.

El pase de Mesa

Ya estaría concretado el pase de Osvaldo Ernesto Mesa a Huracán de Parque Patricios. Es muy posible que hoy viaje a Buenos Aires, acompañado por dos dirigentes de la entidad. Lo haría para firmar los papeles de su transferencia, en una suma que no se reveló. Incluso un futbolista de Huracán podría venir al "Lobo" como parte de pago. Se señaló —extraoficialmente— que si Mesa arregla, sería tenido en cuenta para el partido del domingo con Estudiantes de La Plata.

El "Lobo" y Pedernera

Se insistió en Gimnasia y Esgrima que continúa la gestión con el director técnico Adolfo Pedernera. Se anticipó que los dos dirigentes que hoy viajarán a Buenos Aires, en compañía de Mesa, llevan expresas instrucciones para tratar de llegar a un acuerdo con el técnico que el año pasado dirigió a Talleres de Córdoba en el Nacional.

Talleres tras Alvaro

Andes Talleres ya inició contactos oficiales ante Independiente Rivadavia por el pase del volante Eduardo José Alvaro. En el club del parque se le pidió a los "Azulgranas" un compás de espera, hasta que el técnico Imbelloni decida al respecto. De cualquier modo Talleres tiene la prioridad y además la palabra de Alvaro, que también figura en los planes de Boca Juniors y Atlético Palmira.

Subcomisión "Azulgrana"

Quedó recientemente constituida la subcomisión de fútbol del Club Andes Talleres, organismo que tendrá a su cargo todo lo atinente al movimiento del fútbol de primera división de la institución. Son miembros de la misma los siguientes socios: presidente, señor José R. Musri; vicepresidente 1º, Jorge A. Berducci; vicepresidente 2º, Daniel A. Pérez; secretario, Félix M. Alaniz; prosecretario, Francisco O. Figuero; tesorero, Bernardo A. Granados; protesorero, Juan A. Martínez; vocales, los señores Pedro A. Labanti; Pepe Márquez, José Dimarco, Jorge Ríos, José E. Llobel y Horacio A. Malinar y asesor letrado, doctor Ricardo A. Llobel.

Esta subcomisión será ampliada con el ingreso de un representante por las divisiones inferiores de la entidad.

El "Rey" Carlovich otra vez en Mendoza

Expectación por el cuadrangular

Desde ayer está nuevamente en Mendoza el futbolista Tomás Felipe Carlovich. La noticia del retorno del "Rey" corrió como un reguero de pólvora por los círculos "Azules" y poco antes del mediodía el dirigente Alfredo Castro nos daba la noticia de que Carlovich había viajado a nuestra provincia. Esto en razón de que el futbolista se había comunicado telefónicamente con el dirigente Luis Jorge Dávila y porque el presidente, Jorge Nanclares, lo había visto en forma casual. A partir de allí LOS ANDES procuró ubicar a Carlovich, lo que se logró alrededor de las 20 en la residencial "Copacabana" de la calle Montevideo al 400, donde se alojó.

Allí mantuvimos un rápido diálogo con el jugador que el año pasado provocó una verdadera revolución con su presencia en el fútbol mendocino, y que luego despertó una generalizada polémica, entre los que lo defendían y atacaban, por su "fugas" a Rosario, con desapariciones siempre misteriosas.

—¿Por qué volvió?

—Porque el club me mandó llamar. Me citaron mediante un telegrama y aquí estoy. Yo también mandé un telegrama, avisando que llegaba el jueves 22.

—¿Pero volvió para jugar en Independiente?

—Yo volví para conversar con los dirigentes sobre mi futuro. Si arreglo me quedo; pero tendría que arreglar muy bien. Tendría que ser en condiciones muy ventajosas. Ganas tengo de jugar en Mendoza, pero..'

—¿Pero, qué...?

—Creo que hay interesados en mi pase. El señor Rodolfo García, que ya estuvo días atrás en Mendoza, compraría mi pase. Creo que Central Córdoba me quiere, también algunos clubes de Buenos Aires. Y uno de ellos un club grande. Pero el nombre nunca lo digo.

—¿Si arregla va a cumplir con el club?

—Si yo arreglo estoy obligado a cumplir.

—¿Pero el año pasado...?

—El año pasado tuve muchos problemas.

—¿Cuándo va a conversar con los dirigentes?

Tomás Felipe Carlovich con LOS ANDES. El futbolista está desde ayer otra vez en Mendoza. Entre otras cosas dijo: "Yo vengo a arreglar con Independiente, pero también tengo la posibilidad de que un empresario compre mi pase".

—Ahora mismo. Estoy esperando al señor Dávila, que para mí es una persona sensacional. Nunca conocí un dirigente como el señor Dávila. Con él voy a conversar. A él le estoy siempre agradecido.

Eso fue todo, con un Carlovich que se nos presentó con la misma y larga melena del año pasado. Con una barba que se adivinaba de varios días. Su presencia en Mendoza quizás sea por algún tiempo. Pero quizás sea por apenas algunas horas...

El cuadrangular

Continúa Independiente Rivadavia en la organización del cuadrangular "Copa 63º Aniversario", que permitirá a los aficionados mendocinos ver en acción al nuevo Boca, el "Boca Potencia" según el slogan de Alberto Jacinto Armando. Y crece la expectación ante un certamen de indudable jerarquía, que es posible merced al esfuerzo económico del club del parque deseoso de brindar un espectáculo de gran calidad.

Ya se conoce el programa. El martes 27, en el primer partido, Independiente Rivadavia vs. Huracán Las Heras; en el segundo encuentro, Boca Juniors vs. Atlético Argentino. El viernes 30 —se modificó para esa fecha la segunda jornada— las finales. Boca, con todas sus flamantes estrellas, estará el domingo en Mendoza y se alojará en el hotel Villavicencio, donde Rattín ya reservó alojamiento.

Clavelino: el 11 "Azul"

Podemos anticipar que el puntero izquierdo Clavelino, ex Ferro Carril Oeste, está en tratos con Independiente Rivadavia. Las gestiones están muy adelantadas y el jugador llegaría el lunes a Mendoza para debutar en el cuadrangular. Lo haría acompañado por el centrodelantero Pérez, ex Huracán y ex Estudiantes de Buenos Aires. Ambos futbolistas son los únicos que hasta el momento habría recomendado a los dirigentes el técnico Imbelloni.

El pase de Muniategui

Otra gestión que está muy adelantada es la del defensor de Huracán Las Heras, Oscar Leopoldo Muniategui, por quien Independiente ya tiene la prioridad. Las conversaciones previas están muy bien encaminadas y los "Azules" confían en llegar a un acuerdo económico con el "Globito".

Citación

Para hoy a las 16.30 fueron citados los futbolistas "Azules" nacidos en los años 1959 y 1960.

Reunión "Vendimia"

Hoy a las 20 en Independiente, se realizará una conferencia de prensa para establecer definitivamente fecha y equipos, programa de partidos, localidades, reglamentación, etc., del próximo torneo "Copa de Oro Vendimia" que se iniciaría el 10 del mes próximo como ya adelantáramos en nuestra edición de la víspera.

Abonos

Informó el club Independiente Rivadavia, por intermedio de su oficina de prensa, que a partir de hoy, a las 16, en la sede del club, se pondrán en venta los abonos especiales para presenciar las dos jornadas del cuadrangular con Boca. El precio se fijó en 800 pesos ley y tienen acceso a platea, incluída la entrada a popular. Mientras que los abonados a plateas vitalicias tendrán tiempo hasta el lunes 26 para retirar los correspondientes tickes para presenciar ese certamen.

Una misa

El club Independiente Rivadavia hará oficiar mañana sábado, a las 20, en la iglesia San Francisco, una misa en acción de gracia por el 63º aniversario de la institución y en homenaje a los socios de la institución fallecidos.

El mendocino de natación

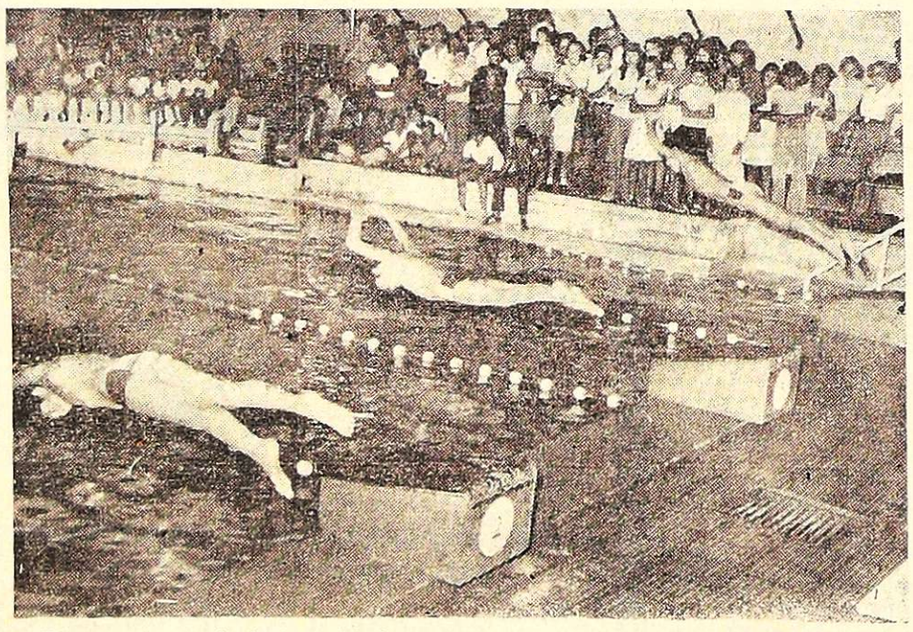

Una secuencia de la largada de la prueba de 25 metros pecho, para varones pre infantiles "B" que ganó Gustavo Manzano, de Y.P.F. en un tiempo de 22s. 60c.

Con buen éxito comenzó el campeonato provincial de natación que organizó la Federación Mendocina de Natación.

Numeroso público concurrió a presenciar la disputa del torneo, dejando en taquilla la suma de $ 3.500. Un solo record se batió en la reunión inaugural. Gabriela Llera de Regatas, marco 1m. 19s. 60c. en los 100 metros espalda, en damas juveniles "A", superando la anterior de Irma Fornoni, que ear de 1m. 20s. 30c. desde el 21 de setiembre de 1974.

Los resultados de la primera fecha, fueron los siguientes: 1.500 metros libres, varones juveniles "B": 1º) Mario Verdeslago (Y.P.F.) que empleó 19m. 50s.40c. 200 metros individual, caballeros: 1º) Claudio Capezzone (CMR), en 2m.30s.40.; 200 metros individuales, damas: 1º) Flavia Capezzone (CMR), en 2m.53s.50.; 100 metros mariposa, varones juveniles "A": 1º) David Agost (CMR) en 1m. 16s.90c.; 100 metros mariposa, damas juveniles "A": 1º) Liliana Stalloca (YPF), en 1m.23c. 70; 100 metros libre, varones infantil "A": 1º) Tulio Comandini (YPF), en 1m.16s.30c.; 100 metros libre, damas infantil "A": 1º) Rebeca Quagliarello (YPF), en 1m.21s.10c.; 100 metros espalda, varones juveniles "A": 1º) David Agost (CMR), en 1m.14s.80; 100 metros espalda, damas juveniles "A": 1º) Gabriela Llera (I.R.), en 1m.19s.60. (récord); 25 metros pecho, varones preinfantiles "B": 1º) Gustavo Manzano (Y.P.F.), en 22s.90c.; 25 metros pecho, damas preinfantiles "B": 1º) Nilda Morcos (CMR), en 26s.20c.; 25 metros mariposa, varones preinfantiles "A": 1º) Flavio Garro (YPF), en 25s.50c.

25 metros mariposa, damas preinfantiles "A": 1º) Estela López (IR), en 28s. 20c.; Posta de 4 x 200, estilo libre, varones juveniles "A": 1º) Y.P.F., integrado por M. Garro-A. Dueñas-A. Palma y M. Amado, en un tiempo de 10m15s.30c.; Posta 4 x 200 estilo libre, damas juveniles "A": 1º) Y.P.F., formado con A. Salinas-C. MartinG. Mazzuchelli y J. Bonanne, en un tiempo de 11m.23s. 60c.

Esta noche

Continuará hoy a partir de las 21, en la piscina de la Sociedad Alemana, el desarrollo del campeonato provincial de natación.

Básquetbol

El Colegio de Arbitros de la Asociación Femenina de Básquetbol, agasajará hoy, a las 21, al periodismo deportivo.

En esa oportunidad, se informarán detalles del campeonato provincial femenino de básquetbol "Alejandra Houlne". La reunión se llevará a cabo en la sede de la Asociación Femenina, calle Barcala 435, ciudad.

—Hoy proseguirá disputándose el torneo por el descenso de básquetbol, que organizó la Asociación Mendocina de Básquetbol. Los partidos a jugarse son los siguientes: General San Martín vs. Regatas; San José vs. U.N.C., y Villa Hipódromo vs. Atlético Rivadavia. Las primeras comenzarán a las 22.15, salvo el encuentro a disputarse entre V. Hipódromo y Rivadavia, que lo harán a las 23, y las reservas a las 21.15 y 22 respectivamente.

Agremiados Mendocinos: su reunión informativa

Aproximadamente 50 futbolistas de Mendoza se reunieron en un local céntrico a los efectos de tratar la agremiación de los jugadores de fútbol de la provincia y la probable implantación del profesionalismo oficial. La reunión tuvo carácter informativo por parte de los integrantes de la ex-Mutual, siendo su vocero el jugador de Andes Talleres, Juan Carlos Forti. Entre otros asistieron, Alberto y Dante Garro, Ugliardi, Cáceres, Benítez, Vergara, Mónaco, Sartirana, Genolet, Giardini, Palavecino, Becerra, Badía, Vicino, Millán, Millicay, Allegría, Blanco y Alvaro.

Los asistentes se mostraron sumamente ansiosos de conocer las últimas novedades sobre la agremiación y la probable profesionalización de nuestro fútbol. En este sentido intervinieron activamente y volcaron sus inquietudes en preguntas, que Forti contestó con solvencia y conocimiento de la materia. Prácticamente no quedaron temas sin tratar en cuantos a los beneficios o desventajas que se obtendría de la nueva organización del fútbol mendocino. Las discusiones giraron siempre en un fuerte tono de compañerismo y de camaradería.

Al finalizar la reunión, quedó flotando en el ambiente que el propósito de agremiarse y profesionalizarse oficialmente de los jugadores mendocinos es unánime.

Juan Carlos Forti informó que posiblemente en la semana entrante arriben a nuestra provincia, autoridades de Futbolistas Argentinos Agremiados a fin de constituir defintivamente la filial local. Una vez dado este paso, se harán las presentaciones necesarias, tanto a las autoridades de la delegación del Ministerio de Trabajo de Mendoza, como así también a la Liga Mendocina de Fútbol y a los clubes a ella afiliados.

En la reunión se intercambiaron opiniones sobre la urgente necesidad que tienen los jugadores en recaudar fondos para solventar los gastos que originarán los pasos iniciales de la agremiación. En ese sentido se propusieron diversos medios, siendo lo más probable que se decida la realización de uno o más partidos con la participación de jugadores de todos los equipos.

Finalmente se resolvió reunirse el próximo miércoles a partir de las 21.30 en el mismo local, de Avenida España y Godoy Cruz. Probablemente en esa oportunidad participen también de las deliberaciones los representantes de FAA. Por ese motivo, los asistentes se comprometieron a invitar a otros jugadores de nuestro medio, a los efectos de que asistan la mayor cantidad posible.

Papi fútbol

Hoy finalizará el torneo de papi fútbol "Spartago Castellani", que organizó la subcomisión de divisiones inferiores del club Andes Talleres.

Filippini se medirá con el ganador de Buci vs. Villa Emilia "A".

Farmacias de turno en la región de Cuyo

PROVINCIA DE MENDOZA

Capital. — Día y noche: "Independencia", Rivadavia 426, Tel. 244186; "Libertad", Juan B. Justo 701, Tel. 214022; "San Jorge", Garibaldi 83, Tel. 243652.

Policlínico Fleming. Teléfonos: 241810 y 245792.
Hospital Central. Teléfonos: 240063 y 245287.
Hospital Emilio Civit. Teléfonos: 250000 y 216320.
Hospital Ferroviario. Teléfono: 252600.
Hospital El Carmen. Teléfonos: 220279 y 220803.
Servicio Sacerdotal Nocturno. De 21.30 a 6.30. Tel. 255654.
División Bomberos. Teléfono: 244888.
Comando Radioeléctrico de la Policía. Teléfono 244444.

Godoy Cruz. — Día y noche: "Santa Rosa", Colón 901, Tel. 223151; "Del Puente", San Martín 768, Tel. 223305; "Parque", Revolución de Mayo y Bolívar, Tel. 223922.
Las Heras. — Hasta las 24: "Moyano", San Martín 299, Tel. 214376. Día y noche: "Del Valle", Doctor Moreno 2205, Tel. 217568.
Guaymallén. — Hasta las 24: "Sarmiento", Libertad 713, Tel. 261802. Día y noche: "Santa Ana", Pedro Molina 925, Tel. 259197; "Bandera de los Andes", Colón 834, San José, Tel. 260192; "San Roque", Carril Nacional 7002, Rodeo de la Cruz, Tel. 3; "Bermejo", Carril Bermejo s/n., Tel. 260209.
SAN MARTIN. — Hasta las 24: "Los Andes", 9 de Julio y San Lorenzo, Tel. 21040. Día y noche: "La Colonia", 25 de Mayo 40, Tel. 21194.
Luján de Cuyo. — Día y noche: "Luján", S. Peña y J. P. Norton, Tel. 980746.
Maipú. — Día y noche: "Rauek", San Martín 402, Tel. 972424.
Gutiérrez. — Día y noche: "Seguí", Maza 213, Tel. 9722305.
Junín. — Día y noche: "Del Pueblo", Mitre 234, Tel. 8
Rivadavia. — Día y noche: "Jurado", San Isidro 1299, Tel. 42379.
La Paz. — Día y noche: "Las Chacritas", Belgrano y 25 de Mayo, Tel. 36.
Tunuyán. — Día y noche: "Tunuyán", San Martín 1157, Tel. 2534.
Tupungato. — Día y noche: "Moderna", Belgrano 469, Tel. 77.
La Consulta. — Día y noche: "Luarca", San Martín 242, Tel. 11.
Santa Rosa. — Día y noche. Villa Cabecera: "Santa Rosa", ruta 7 s/n., Tel. 27. Las Catitas: "San Andrés", ruta 7 s/n.; "Las Catitas", Av. Eulalia Calderón s/n. La Dormida: "La ruta", ruta 7 s/n.; "Del Pueblo", Av. Remo Falciani s/n., Tel. 22.
Villa Atuel. — Día y noche: "Lourdes".
San Rafael. — Día y noche: "Florida", Hipólito Yrigoyen 288, Tel. 21976; "España", avenida Mitre 840, Tel. 21175.
General Alvear. — Día y noche: "Español", Alvear Oeste 198, Tel. 2146.
Malargüe. — Día y noche: "San Antonio", San Martín 530, Tel. 47.

PROVINCIA DE SAN JUAN

Capital. — Hasta las 24: "Echegaray", General Acha 339 Sur, Tel. 23580; "Galeno"; "Valdivia", Arenales 946, Oeste. Día y noche: "Tucumán", avenida Rawson 802, Tel. 24937; "Echagüe", Pedro Echágüe 202 Oeste, Tel. 25353; "Cejas", Esteban Echeverría 404, Sur "Santa Bárbara", José Dolores 885.
Caucete. — Día y noche: "Carvajal", Boulevar Sarmiento 353, Tel. 61025.
Pocito. — Día y noche: "Riveros".
25 de Mayo. — Día y noche: "Chirino", Avda. San Martín y R. Barrera, Tel. 12.
Jáchal. — Día y noche: "El Cóndor".

PROVINCIA DE SAN LUIS

Capital. — Día y noche: "Santa Teresita", San Martín 862, Tel. 4756; "San Martín", San Martín 500, Tel. 2031; "Italia", Italia 1963.
Ciudad de Mercedes. — Día y noche: "Santa Teresita", Avenida 25 de Mayo 402, Tel. 2368; "Mitre", avenida Mitre 1101, Tel. 1558; "Avenida", avenida Mitre 1400, Tel. 1730.

HOY
FARMACIA LLANO
PERFUMERIA
Envíos Urgentes a Domicilio
ATIENDE SU MUTUAL
Perito Moreno 100
Tel. 23765 - 20017
Godoy Cruz (Mza.)
21|1|F|50520|23|1

Club Social Manuel Sayanca
LLAMA A CONCURSO
Para la Explotación de la CANTINA
Hasta el día 30-1-1976
La Comisión
23|1|C|911|25|1